ဒို့တာဝန်အရေးသုံးပါး
♦ ပြည်ထောင်စုမပြိုကွဲရေး။
♦ တိုင်းရင်းသားစည်းလုံးညီညွတ်မှုမပြိုကွဲရေး။
♦ အချုပ်အခြာအာဏာတည်တံ့ခိုင်မြဲရေး။

www.myawady.net.mm
E-mail: mwdpress@hotmail.co.uk

မြဝတီ နေ့စဉ်

မြတ်ဗုဒ္ဓ၏အဆုံးအမတရား

စိတ်သည်အရာရာကိုဦးဆောင်၏။ စိတ်သည် အမွန်မြတ်ဆုံးဖြစ်၏။ စိတ်သည်အရာရာကို ပြီးစီးစေ၏။ ကြည်လင်သောစိတ်ဖြင့် ပြုမူ ပြောဆိုပါလျှင် ချမ်းသာစေနိုင်၏။ အေးမြသော အရိပ်သည် အစဉ်လိုက်ပါသည်နှင့်တူ၏။

ဓမ္မပဒ

သတင်းထူး သတင်းဦး နေ့စဉ်ဖြန့်ချီ မြဝတီ

the Myawady Daily

၁၃၇၉ ခုနှစ်၊ ဝါဆိုလပြည့်ကျော် ၆ ရက် | ၂၀၁၇ ခုနှစ်၊ ဇူလိုင် ၁၄ ရက်၊ သောကြာနေ့ | အတွဲ(၇)၊ အမှတ်(၈၇)

ဒုတိယသမ္မတ ဦးဟင်နရီဗန်ထီးယူ မူလတောင်သူများထံသို့ ယာယီလုပ်ပိုင်ခွင့်ပြု လက်မှတ်ပုံစံ(၃)ပေးအပ်ပွဲအခမ်းအနားသို့ တက်ရောက်အမှာစကားပြောကြား

ဒုတိယသမ္မတ ဦးဟင်နရီဗန်ထီးယူ မူလတောင်သူများထံသို့ ယာယီလုပ်ပိုင်ခွင့်ပြု လက်မှတ်ပုံစံ(၃) ပေးအပ်ပွဲ အခမ်းအနားတွင် အမှာစကား ပြောကြားစဉ်။

နေပြည်တော် ဇူလိုင် ၁၃

လယ်ယာမြေနှင့် အခြားမြေများသိမ်းဆည်းခြင်းခံရမှုများ ပြန်လည်စိစစ်ရေးဗဟိုကော်မတီဥက္ကဋ္ဌ တောင်သူလယ်သမားအခွင့်အရေးကာကွယ်ရေးနှင့် အကျိုးစီးပွားမြှင့်တင်ရေးဦးဆောင်အဖွဲ့ ခေါင်းဆောင် ဒုတိယသမ္မတ ဦးဟင်နရီဗန်ထီးယူသည် စစ်ကိုင်းတိုင်းဒေသကြီးဝန်ကြီးချုပ် ဒေါက်တာမြင့်နိုင်နှင့်အတူ ယနေ့နံနက်ပိုင်းတွင် စစ်ကိုင်းတိုင်းဒေသကြီး ရွှေဘိုခရိုင် တန့်ဆည်မြို့နယ်ခန်းမ၌ကျင်းပသည့် စိုက်ပျိုးရေး မွေးမြူရေးနှင့်ဆည်မြောင်းဝန်ကြီးဌာန၊ စိုက်ပျိုးရေးဦးစီးဌာနမှ ပြန်လည်စွန့်လွှတ်သည့်မြေများအား မူလတောင်သူများထံသို့ ယာယီလုပ်ပိုင်ခွင့်ပြုလက်မှတ်ပုံစံ(၃)ပေးအပ်ပွဲအခမ်းအနားသို့ တက်ရောက်အမှာစကားပြောကြားသည်။

အခမ်းအနားတွင် ဒုတိယသမ္မတက ၂၀၁၇ ခုနှစ် မတ်လအတွင်းက စစ်ကိုင်းတိုင်းဒေသကြီး ကန့်ဘလူမြို့နယ် ပဒီကြီးကျေးရွာအုပ်စုအတွင်း စွန့်လွှတ်မြေဧရိယာ ၃၇၉၂ ဒသမ ၄၆ ဧကကို တောင်သူ ၂၂၈ ဦးထံ ပြန်လည်လွှဲပြောင်းပေးအပ်ခဲ့ပြီးဖြစ်ကြောင်း။

ယနေ့အခမ်းအနားတွင် ရွှေဘိုခရိုင် တန့်ဆည်မြို့နယ်ရှိ စိုက်ပျိုးရေးဦးစီးဌာနမှ မျိုးသန့်ခြံအဖြစ် အသုံးပြုခဲ့သည့် ဧရိယာ ၃၇၂၆ ဧကအနက် ၂၅၂၆ ဧကကို နိုင်ငံတော်သို့ ပြန်လည်အပ်နှံခဲ့ပြီး ယင်းအပ်နှံမြေဧရိယာထဲမှ ၇၃၈ ဒသမ ၉၉ ဧကကို မူလတောင်သူ ၂၃၉ ဦးထံ လယ်ယာမြေလုပ်ပိုင်ခွင့်ပြုလက်မှတ် ထပ်မံပေးအပ်နိုင်ခဲ့သည့်အတွက် အလွန်ဝမ်းမြောက်ဖွယ်ကောင်းသည့်နေ့ဖြစ်ပြီး ပြန်လည်စွန့်လွှတ်ပေးခဲ့သည့် စိုက်ပျိုးရေး၊ မွေးမြူရေးနှင့်ဆည်မြောင်းဝန်ကြီးဌာနနှင့် ပြန်လည်လွှဲပြောင်းပေးနိုင်ရေးကြိုးပမ်းဆောင်ရွက်ပေးသည့် စစ်ကိုင်းတိုင်းဒေသကြီးအစိုးရအဖွဲ့နှင့်ကော်မတီအဆင့်ဆင့်ကို အသိအမှတ်ပြုဂုဏ်ပြုရမည်ဖြစ်ကြောင်း။

စာမျက်နှာ ၄ ကော်လံ ၄ ♦

မြန်မာနိုင်ငံနှင့် ဆေးရှဲလ်နိုင်ငံတို့ သံတမန် အဆက်အသွယ်ထူထောင်

နေပြည်တော် ဇူလိုင် ၁၃

ပြည်ထောင်စုသမ္မတမြန်မာနိုင်ငံတော်နှင့် ဆေးရှဲလ်သမ္မတနိုင်ငံတို့သည် ကုလသမဂ္ဂပဋိညာဉ်စာတမ်းပါမူကြီးများနှင့် အပြည်ပြည်ဆိုင်ရာဥပဒေတို့ကိုအခြေခံပြီး သံတမန်ဆက်ဆံရေးနှင့် ကောင်စစ်ဆက်ဆံရေးဆိုင်ရာ ဗီယင်နာကွန်ဗင်းရှင်းများနှင့်အညီ နှစ်နိုင်ငံချစ်ကြည်ရင်းနှီးမှုနှင့် ပူးပေါင်းဆောင်ရွက်မှုတိုးတက်ခိုင်မာစေရန် ဆန္ဒရှိကြသည့်အားလျော်စွာ ၂၀၁၇ ခုနှစ် ဇူလိုင် ၁၂ ရက်မှစတင်၍ နှစ်နိုင်ငံအကြား သံအမတ်ကြီးအဆင့်ဖြင့် သံတမန်အဆက်အသွယ်ထူထောင်ကြသည်။

စာမျက်နှာ ၂ ကော်လံ ၀ ➤

ဒုတိယအကြိမ် ပြည်သူ့လွှတ်တော်နှင့် အမျိုးသားလွှတ်တော် ပဉ္စမပုံမှန် အစည်းအဝေးများကျင်းပ

စာ - ၁၄ သို့

မြို့	အနိမ့်ဆုံးအပူချိန် /	အမြင့်ဆုံးအပူချိန်
နေပြည်တော်	၂၆° C /	၃၂° C
ရန်ကုန်	၂၆° C /	၃၀° C
မန္တလေး	၂၆° C /	၃၂° C

နှစ်(၇၀)ပြည့် အာဇာနည်နေ့အထိမ်းအမှတ်အဖြစ် စာအုပ်ပေါင်း ၇၀၀၀၀ ခင်းကျင်းရောင်းချပွဲ ကျင်းပမည်

စာ - ၃ သို့

ဆောင်းပါး

ရွာနားကမြက် ရွာသားစားပါသည်

အန်ကယ်ပညာ

စာ - ၁၃ သို့

လျှပ်စစ်မီးကိုချွေတာသုံးစွဲပါ

အဖိုးတန်ရေချိုကို ချွေတာကြပါစို့

www.facebook.com/themyawadydaily

အယ်ဒီတာ့အာဘော်

(၂၀၁၇ ခုနှစ်၊ ဇူလိုင် ၁၄ ရက်)

ပြည်တွင်းဖြစ်ဆေးဖက်ဝင်အရွက်နှင့် အသီး

လူတို့ခန္ဓာကိုယ်ပေါ်တွင် ထိမိရှမိခြင်းကြောင့်ဖြစ်သောအနာ သို့မဟုတ် အနာစိမ်းပေါက်ခြင်းကြောင့်ဖြစ်သောအနာပျောက်သွားချိန်တွင် အမာရွတ်(Scar)ဖြစ်ကျန်ခဲ့သည်မှာ ရာသက်ပန်မပျောက်နိုင်တော့ပေ။ ထို့ကြောင့် လူတစ်ဦးအတွက် ထင်ရှားသောအမှတ်အသားကိုဖော်ပြကြရာ၌ လွယ်လွယ်ကူကူထင်သာမြင်သာသည့် မျက်နှာ၊ လက်၊ လည်ပင်းစသည်တို့တွင်ရှိသောအမာရွတ်ကိုသာ ကိုယ်ရေးအချက်အလက်တွင် ရေးသွင်းမှတ်တမ်းတင်ထားကြသည်။ အချို့က မှဲ့နက်၊ မှဲ့နီစသည်တို့ကို မှတ်တမ်းတင်ကြသည်။

ထိမိရှမိခြင်း သို့မဟုတ် အနာစိမ်းပေါက်ခြင်းကြောင့် လူ့ခန္ဓာကိုယ်ပေါ်တွင်ဖြစ်ကျန်ခဲ့သော အမာရွတ်သည် ဇီဝဖြစ်စဉ်အရ အရေပြားကို ယားယံစေတတ်သည်။ ထို့ကြောင့် အရေပြားလိမ်းဆေးများဖြင့် ကုစားကြရာတွင် ပိုမိုထိရောက်စေရန် လက်ဖက်ရွက်တွင်ပါဝင်သည့် ဓာတ်တိုးဆန့်ကျင်ပစ္စည်းတစ်မျိုးကို ဆေးပညာရှင်များ ရှာဖွေတွေ့ရှိထားကြသည်။ လက်ဖက်ရွက်တွင်ပါဝင်သော ဓာတ်တိုးဆန့်ကျင်ပစ္စည်းသည် အမာရွတ်၏နီမြန်းသောအရောင်ကိုဖျော့တော့စေပြီး အမာရွတ်ကိုသေးငယ်စေသည့်အပြင် အရေပြားယားယံခြင်းကိုပါ ပျောက်ကင်းစေနိုင်သည့်အာနိသင်ရှိသည့်အတွက် အမာရွတ်များအား ခွဲစိတ်ခြင်းထက် အရေပြားလိမ်းဆေးလိမ်းပေးခြင်းက ပို၍သင့်လျော်ကြောင်း အသားအရေလှပစေရန် ပလတ်စတစ်ဖြင့်အစားထိုးကုသပေးသော ခွဲစိတ်ဆရာဝန် ဒေါက်ဂလယ်စ်ဂျော့ချ်က အကြံပြုထားသည်။

လက်တွေ့စမ်းသပ်ကုသမှုအနေဖြင့် လက်မောင်းတွင် အမာရွတ်ရှိသူ ၁၂ ဦးကို မန်ချက်စတာတက္ကသိုလ်မှ ပညာရှင်များက လက်ဖက်ရွက်တွင်ပါဝင်သော အစွမ်းထက်အာနိသင်ပစ္စည်းဖြင့်ဖော်စပ်ထားသည့် အရေပြားလိမ်းဆေးအသုံးပြု၍ ရက်သတ္တနှစ်ပတ်ကြာကုသပေးခဲ့ရာ ထိရောက်မှုရှိသည်ဟုဖော်ပြထားသည်။ အခြားကိုယ်တွေ့ကုသမှုတစ်ခုမှာ ဝေးလ်ပြည်နယ်မြောက်ပိုင်းမှ မီးသတ်သမားတစ်ဦးသည် ပင်လယ်ကမ်းခြေ၌ ရေလှိုင်းစီးနေစဉ် ၎င်း၏ဝဲဘက်ပေါင်တွင် ထိခိုက်မိသဖြင့် ၁၃ ချက်ချုပ်လိုက်ရသည်။ ရက်သတ္တပတ်ကြာသောအခါ အနာကျက်သွားသဖြင့် ချုပ်ရိုးဖြေလိုက်သည့်နောက်ရက်များတွင် အမာရွတ်မှယားယံခြင်းနှင့် အရောင်နီမြန်းခြင်းတို့ဖြစ်ပေါ်လာသည်။ ထို့ကြောင့် လက်ဖက်ရွက်တွင်ပါဝင်သော အစွမ်းထက်အာနိသင်ပစ္စည်းဖြင့်ဖော်စပ်ထားသည့် အရေပြားလိမ်းဆေးပုံမှန်လိမ်းလိုက်သောအခါ အမာရွတ်အနီရောင်ဖျော့သွားပြီးအရွယ်အစားပါသေးသွားသည်။ အဆိုပါမီးသတ်သမားသည် ပုံမှန်လှုပ်ရှားနိုင်သည့်အခြေအနေရှိပြီဖြစ်သောကြောင့် နောက်တစ်ကြိမ် ထပ်မံရေလှိုင်းစီးရန် ပြင်ဆင်နေကြောင်းသိရသည်။

လက်ဖက်ရွက်သည် အမာရွတ်များသက်သာစေရန် ကုစားနိုင်သကဲ့သို့ လိမ္မော်ရည်၊ ဂရိတ်ဖရုနှင့် ရှောက်သံပရာရည်တို့ကလည်း မှတ်ဉာဏ်ချို့တဲ့သူများအတွက် ဆေးဖက်ဝင်အစွမ်းထက်ကြောင်း ဂျပန်နိုင်ငံ တိုဟိုကူတက္ကသိုလ်မှ သိပ္ပံပညာရှင်များက လေ့လာတွေ့ရှိထားကြသည်။ သိပ္ပံပညာရှင်များသည် သက်လတ်အရွယ်အမျိုးသားနှင့်အမျိုးသမီးဦးရေ ၁၃၀၀၀ တို့ကို နှစ်အတန်ကြာလေ့လာခဲ့ကြရာ နေ့စဉ်လိမ္မော်ရည်၊ ဂရိတ်ဖရုနှင့် ရှောက်သံပရာရည်ပုံမှန်သောက်သူများက ရက်သတ္တပတ်လျှင် နှစ်ကြိမ်ထက်လျော့နည်းသောက်သူများထက် မှတ်ဉာဏ်ချို့တဲ့မှု ၂၃ ရာခိုင်နှုန်းလျော့နည်းသည်ကိုတွေ့ရကြောင်း ဗြိတိန်နိုင်ငံကထုတ်ဝေသော အာဟာရသုခဗျာနယ်၌ဖော်ပြထားသည်။ ဗြိတိန်နိုင်ငံတွင် မှတ်ဉာဏ်ချို့တဲ့သူဦးရေ တဖြည်းဖြည်းများပြားလျက်ရှိရာ ၂၀၄၀ ပြည့်နှစ်ရောက်လျှင် အင်္ဂလန်တစ်ခုတည်းမှာပင် ၆၀ ရာခိုင်နှုန်းအထိ တိုးပွားလာမည်ဖြစ်သဖြင့် လူဦးရေ ၁ ဒသမ ၂ သန်းသည် မှတ်ဉာဏ်ချို့တဲ့သူများဖြစ်လာနိုင်ကြောင်း လန်ဒန်တက္ကသိုလ်၊ ကောလိပ်နှင့် လီဗာပူးတက္ကသိုလ်တို့မှ သုတေသီများက ပြောကြားထားသည်။

ယခုအချိန်တွင် မှတ်ဉာဏ်ချို့တဲ့သူဦးရေ ရှစ်သိန်းသာရှိသော်လည်း ဦးနှောက်ပိုင်းဆိုင်ရာ ချို့ယွင်းမှုဖြစ်စေနိုင်သောအကြောင်းတရားတို့ကို အလေးထားကာကွယ်ရေးအတွက် သင့်တင့်သောနည်းဆော်ရန်ပျက်ကွက်ခဲ့သော် မှတ်ဉာဏ်ချို့တဲ့သူဦးရေ ၁ ဒသမ ၉ သန်းအထိရှိနိုင်ကြောင်း ပညာရှင်များက ခန့်မှန်းထားကြသည်။ ဗြိတိန်နိုင်ငံတွင် မှတ်ဉာဏ်ချို့တဲ့သူဦးရေ တစ်နှစ်လျှင် ၂ ရာခိုင်နှုန်းထက်ပိုသောအရေအတွက်ဖြင့် တိုးပွားလျက်ရှိရာ နောင်နှစ်ပေါင်း ၂၀ ကြာသော် မှတ်ဉာဏ်ချို့တဲ့သော အသက်အရွယ်ကြီးရင့်သူဦးရေပိုများမည်ဖြစ်သည်။ သိပ္ပံပညာရှင်များ၏အစီရင်ခံစာ၌ ဇီဝဖြစ်စဉ်ဆိုင်ရာလေ့လာတွေ့ရှိမှုအရ ရှောက်သံပရာ၊ လိမ္မော်စသည့် အရည်ရွှမ်းသောသစ်သီးဖျော်ရည်သောက်သုံးခြင်းသည် စိတ်ပိုင်းဆိုင်ရာယိုယွင်းမှုများလျော့ပါးစေရန် ကာကွယ်ပေးနိုင်စွမ်းရှိသည်ဟုဆိုသည်။

သို့ဖြစ်၍ အမာရွတ်ကြောင့် အလှပျက်သည်ဟုခံစားရသူများ၊ အသက်အရွယ်ရလာသည်နှင့်အမျှ မေ့လျော့တတ်သူများအနေဖြင့် ပြည်တွင်း၌စိုက်ပျိုးရရှိသော လက်ဖက်ရွက်ဖြင့် ကုစားနိုင်သကဲ့သို့ လိမ္မော်၊ ဂရိတ်ဖရုနှင့် ရှောက်သံပရာစသည့် ပြည်တွင်းထွက် သစ်သီးများကိုလည်း နေ့စဉ်စားသုံးနိုင်ကြသည်ဖြစ်ရာ နှုပျိုလန်းဆန်းချိန်မှစ၍ မေ့နေလို့ပါဆိုစကားမကြားရလေအောင် ပြည်တွင်းဖြစ်ကိုဆောင်ကြပါရန် မြဝတီက တိုက်တွန်းနိုးဆော်လိုက်ရပါသည်။ ။

ငြိမ်းချမ်းရေးနှင့်ပတ်သက်၍ မူဝါဒ (၆)ရပ်

၁။ ထာဝရငြိမ်းချမ်းရေးရယူရန်အတွက် အမှန်တကယ်ဆန္ဒရှိရန်။

၂။ သဘောတူစာချုပ်များအတိုင်း ကတိတည်ရန်။

၃။ ငြိမ်းချမ်းရေးသဘောတူညီချက်များအပေါ် အမြတ်မထုတ်ရန်။

၄။ ဒေသခံပြည်သူများအပေါ် ဝန်ထုပ်ဝန်ပိုးမဖြစ်စေရန်။

၅။ နိုင်ငံတော်ကထုတ်ပြန်ထားသည့် တည်ဆဲဥပဒေများကိုလိုက်နာရန်။

၆။ ဒို့တာဝန်အရေးသုံးပါးနှင့် ဒီမိုကရေစီအနှစ်သာရကိုလက်ခံပြီး ၂၀၀၈ ဖွဲ့စည်းပုံအခြေခံဥပဒေဖြင့် ဒီမိုကရေစီလျှောက်လှမ်းနေမှုတွင် လိုက်ပါလုပ်ဆောင်ရန်။

The six peace principles

1. Genuine desire to make a lasting peace.
2. Commitment to peace agreements.
3. Abstaining from taking unfair advantages from the peace agreement.
4. Not to put burdens on local people.
5. Strict adherence to existing laws.
6. Cooperation in democratic reform processes based on the 2008 State Constitution, Our Three Main National Causes, and the essence of democracy.

မြန်မာနိုင်ငံလူ့အခွင့်အရေးအခြေအနေဆိုင်ရာ အထူးအစီရင်ခံစာတင်သွင်းသူ မစ္စရန်ဟီလီနှင့်အဖွဲ့ စစ်တွေမြို့နယ်ရှိ ကယ်ဆယ်ရေးစခန်းများသို့သွားရောက်လေ့လာ

စစ်တွေ ဇူလိုင် ၁၃

ကုလသမဂ္ဂ၏ မြန်မာနိုင်ငံ လူ့အခွင့်အရေးအခြေအနေဆိုင်ရာ အထူးအစီရင်ခံစာတင်သွင်းသူ မစ္စရန်ဟီလီနှင့်အဖွဲ့သည် ယနေ့နံနက်ပိုင်းတွင် ဘူးသီးတောင်မြို့မှ ရေကြောင်းခရီးဖြင့်ထွက်ခွာခဲ့ရာ စစ်တွေမြို့သို့ နံနက် ၁၀ နာရီတွင် ပြန်လည်ရောက်ရှိသည်။

မစ္စရန်ဟီလီနှင့်အဖွဲ့သည် နံနက်ပိုင်းတွင် စစ်တွေမြို့ အောင်မင်္ဂလာရပ်ကွက်ရှိ မဒ္ဒရာဆာအိစ္စလာမ် စာသင်ကျောင်း၌ အောင်မင်္ဂလာရပ်ကွက်ရှိ အစ္စလာမ်ဘာသာဝင်များနှင့် တွေ့ဆုံသည်။

ထို့နောက် မွန်းလွဲပိုင်းတွင် စစ်တွေမြို့နယ် သက္ကယ်ပြင် ကယ်ဆယ်ရေးစခန်း ရှင်းလင်းဆောင်၌ စခန်းအတွင်းရှိ အစ္စလာမ်ဘာသာဝင်များနှင့်တွေ့ဆုံဆွေးနွေးပြီး သိရှိလိုသည်များကိုမေးမြန်းကာ စခန်းအတွင်းလှည့်လည်ကြည့်ရှုသည်။

ယင်းနောက် လေကြောင်းခရီးဖြင့် စစ်တွေမြို့မှ ရန်ကုန်မြို့သို့ပြန်လည်ထွက်ခွာသွားသည်။

တင်ထွန်း(ပြန်/ဆက်)

➤ **သံတမန်အဆက်အသွယ်မှ**

မြန်မာနိုင်ငံနှင့် ဆေးရှဲလ်နိုင်ငံတို့အကြား သံတမန်အဆက်အသွယ်ထူထောင်သည့် ပူးတွဲကြေညာချက်ကို ကုလသမဂ္ဂဆိုင်ရာ မြန်မာအမြဲတမ်းကိုယ်စားလှယ်နှင့် ကုလသမဂ္ဂဆိုင်ရာ ဆေးရှဲလ်အမြဲတမ်းကိုယ်စားလှယ်တို့သည် ၂၀၁၇ ခုနှစ် ဇူလိုင် ၁၂ ရက်တွင် နယူးယောက်မြို့၌လက်မှတ်ရေးထိုးခဲ့ကြသည်။

ဆေးရှဲလ်သမ္မတနိုင်ငံသည် မြန်မာနိုင်ငံ၏ ၁၂၁ နိုင်ငံမြောက် သံတမန်အဆက်အသွယ်ထူထောင်သည့် နိုင်ငံဖြစ်သည်။

(သတင်းစဉ်)

မြဝတီ နေ့စဉ် The Myawady Daily

စာတည်းမှူးချုပ် - စုတိယဗိုလ်မှူးကြီးသက်အောင်
စာတည်းမှူး(မြန်မာ) - ဗိုလ်မှူးမျိုးဝင်းမြင့်
စာတည်းမှူး(အင်္ဂလိပ်) - ဦးတင်မောင်သန်း
စာတည်းအရာရှိများ - ဗိုလ်ကြီးထက်မျိုးနိုင်၊ ဗိုလ်ကြီးထွန်းထွန်းနိုင်၊ ဗိုလ်ကြီးထက်မြတ်၊ ဗိုလ်ကြီးမျိုးနိုင်အောင်
စာတည်း(တွဲဖက်)များ - ဦးသောင်းတင်၊ ဦးသိန်းသူ၊ ဦးတိုးတိုးအောင်၊ ဦးဥက္ကာမြင့်ဝင်း
နေပြည်တော်သတင်းတာဝန်ခံ - ဗိုလ်ကြီးဥက္ကာမြင့်အောင်
ရန်ကုန်သတင်းတာဝန်ခံ - ဗိုလ်မှူးမျိုးအောင်၊ ဗိုလ်ကြီးစိမ်းဝင်းသူ

နေပြည်တော် - စာတည်းအဖွဲ့ ၀၆၇-၃၄၉၉၉၉၊ ဖက်စ် ၀၆၇-၃၄၉၉၉၉/၀၆၇-၃၀၂၆၂ မြန်ရိုးရေး/ကြော်ငြာ ၀၆၇-၃၄၀၀၈၊ ၀၆၇-၃၄၀၀၀၊ ဘုရင့်နောင်ရပ်ကွက်၊ ပုဗ္ဗသီရိမြို့နယ်၊ နေပြည်တော်။
ရန်ကုန်(ရုံးခွဲ) - စာတည်းအဖွဲ့ ၀၆၇-၃၄၀၂၂၊ မြန်ရိုးရေး ၀၁-၄၀၀၈၉၇၊ ကြော်ငြာ ၀၁-၄၉၇၄၄၄၊ အမှတ်(၁၅) တပ်မြေ မိုးတောင်းလမ်း၊ ရန်ကင်းမြို့နယ်၊ ရန်ကုန်မြို့။
မန္တလေး(ရုံးခွဲ) - တာဝန်ခံ ၀၉-၄၀၀၄၀၄၂၈၊ ၀၂-၆၆၆၅၁၊ ၈၄လမ်း၊ ၂၉×၃၀လမ်းကြား၊ ချမ်းအေးသာစံမြို့နယ်၊ မန္တလေးမြို့။
ပုံနှိပ်ခွင့်/ထုတ်ဝေခွင့်အမှတ် - ၀၀၇၇၈/၀၀၄၉၄
စတင်ထုတ်ဝေသည့်ရက် - ၂၀၀၀ ခုနှစ် ဧပြီလ ၁ ရက်
E-Mail - mwdpress@hotmail.co.uk Website - www.myawady.net.mm

www.facebook.com/themyawadydaily

www.facebook.com/themyawadydaily

လှိုင်သာယာပြည်သူ့ဆေးရုံ၌ တောင်ကိုရီးယားနိုင်ငံ ဘူဆန်မြို့မှ ဆေးကုသရေးအဖွဲ့ အခမဲ့ဆေးကုသမှုပေးနေ

ရန်ကုန် ဇူလိုင် ၁၃

တောင်ကိုရီးယားနိုင်ငံ ဘူဆန်မြို့မှ Busan Foundation for International Cooperation ဆေးကုသရေးအဖွဲ့သည် ရန်ကုန်တိုင်းဒေသကြီး လှိုင်သာယာပြည်သူ့ဆေးရုံတွင်အခြေပြု၍ ဒေသခံပြည်သူများကို အခမဲ့ကျန်းမာရေးစောင့်ရှောက်မှုလုပ်ငန်းများ ဆောင်ရွက်ပေးလျက်ရှိကြောင်း သိရသည်။

မြန်မာနိုင်ငံရှိ ရန်ကုန်မြို့နှင့် တောင်ကိုရီးယားနိုင်ငံ ဘူဆန်မြို့တို့သည် ၂၀၁၃ ခုနှစ် ဇန်နဝါရီလတွင် နှစ်နိုင်ငံညီအစ်မမြို့တော်အဖြစ် ချစ်ကြည်ရေးလက်မှတ်ရေးထိုးခဲ့ပြီး ချစ်ကြည်ရေးပူးပေါင်းဖလှယ်မှုအရ Busan Foundation for International Cooperation ဆေးကုသရေးအဖွဲ့သည် လှိုင်သာယာမြို့နယ်ရှိ ပြည်သူများကို ကျန်းမာရေးအခမဲ့လာရောက်စောင့်ရှောက်ပေးခြင်းဖြစ်ကြောင်း သိရသည်။

အဆိုပါ ဆေးကုသရေးအဖွဲ့၏ ကျန်းမာရေးစောင့်ရှောက်မှုဆောင်ရွက်ပေးနေခြင်းကို ယမန်နေ့ နေ့လယ်ပိုင်းက ရန်ကုန်မြို့တော်ဝန် ဒေါက်တာမောင်မောင်စိုးနှင့် ရန်ကုန်မြို့တော် စည်ပင်သာယာရေးကော်မတီဝင်များ၊ ရန်ကုန်တိုင်းဒေသကြီး လွှတ်တော်ကိုယ်စားလှယ်များ၊ တိုင်းဒေသကြီးကျန်းမာရေးဦးစီးမှူး၊ လှိုင်သာယာမြို့နယ် ပြည်သူ့ဆေးရုံ ဆေးရုံအုပ်ကြီးတို့နှင့်အတူ သွားရောက်ကြည့်ရှုခဲ့သည်။

ယင်းဆေးကုသရေးအဖွဲ့တွင် သမားတော်ကြီးများ၊ အထူးကုဆရာဝန်ကြီးများ၊ သူနာပြုများနှင့် ဆေးဝန်ထမ်းများ စုစုပေါင်း ၂၄ ဦးပါရှိပြီး မျက်စိရောဂါ၊ သားဖွားမီးယပ်ရောဂါ၊ အရိုးအကြောရောဂါ၊ ကလေးရောဂါနှင့် သွားရောဂါ စသည့်ရောဂါဝေဒနာများကို ကုသဆောင်ရွက်ပေးလျက်ရှိကြောင်း သိရသည်။

ဝင်းရုံ

ရန်ကုန်မြို့၌ Myanmar Employer Awards ဆုပေးပွဲ ကျင်းပရန်စီစဉ်

ရန်ကုန် ဇူလိုင် ၁၃

မြန်မာနိုင်ငံ၌ ပထမဆုံးအကြိမ် Myanmar Employer Awards ဆုပေးပွဲအခမ်းအနားကို နိုဝင်ဘာ ၂၄ ရက်တွင် ရန်ကုန်မြို့ရှိ ဆူးလေရှန်ဂရီလာဟိုတယ်၌ ကျင်းပရန် စီစဉ်လျက်ရှိကြောင်း Job.com.mm မှ သိရသည်။

အဆိုပါဆုပေးပွဲတွင် နိုင်ငံတစ်ဝန်းရှိ လုပ်ငန်းရှင်များကို Organizational Development Talent Recruitment Compensation & Benefits တို့အပြင် Workplace Culture နှင့် Design ပိုင်းများတွင် ထူးခြားပြောင်းမြောက်စွာ စွမ်းဆောင်အောင်မြင်မှုများ၊ HR ကဏ္ဍလုပ်ဆောင်ချက်များကို အကောင်းမွန်ဆုံးဖြစ်လာစေရန် ပြုပြင်ပြောင်းလဲခြင်းနှင့် လုပ်ဆောင်ခြင်းတို့ပေါ်တွင် အသိအမှတ်ပြုချီးမြှင့်ပေးမည်ဖြစ်ကြောင်း သိရသည်။

"Myanmar Employer Awards ပွဲက နိုင်ငံအတွင်းရှိ ပြည်တွင်းပြည်ပလုပ်ငန်းရှင်တွေ အစိုးရပိုင်းက တာဝန်ရှိသူတွေနဲ့ Community တစ်ခုလုံးကြားမှာ မြန်မာနိုင်ငံ တိုးတက်မှုအရှိန်အဟုန်နဲ့ စီးပွားရေးအကျိုးအမြတ်ရရှိမှုတွေ ပိုမိုကောင်းမွန်ဖို့ Talent Management ရဲ့ အရေးပါမှုကိုသိရှိလာစေမှာဖြစ်ပါတယ်"ဟု Job.com.mm မှ မန်နေးဂျင်းဒါရိုက်တာ Mr.Matt DeLuca ကပြောသည်။

ယင်းဆုပေးပွဲတွင် ချီးမြှင့်မည့် ဆုအမျိုးအစားများမှာ An Overall Best of the Best၊ People' Choice Award၊ Best Learning & Development၊ Excellence in Workplace Environment၊ Best Use of Internal Marketing for Company Pride၊ Best Career Advancement Program နှင့် Best Use of Rewards & Recognition စသည့်ဆုများဖြစ်သည်။

ထို့ပြင် အကဲဖြတ်ဒိုင်လူကြီးအဖွဲ့များအဖြစ် ပြည်တွင်းပြည်ပမှ ကျွမ်းကျင်ပညာရှင်ကိုးဦး၊ စီးပွားရေးပညာရှင်ပါရော်ဖက်ဆာ ဒေါက်တာအောင်ထွန်းသက်တို့က ဆုံးဖြတ်ပေးမည်ဖြစ်ပြီး Deloitte Myanmar မှ Verifying Partner အဖြစ် ပါဝင်ဆောင်ရွက်သွားမည်ဖြစ်ကြောင်း သိရသည်။

ဆုလာဘ်

ရန်ကုန်တိုင်းဒေသကြီးအတွင်း ဆောက်လုပ်ပြီးစီးခဲ့သည့် တန်ဖိုးနည်းအိမ်ရာ ၁၀၀၀ ကျော်ကို ယခုလအတွင်း ရောင်းချမည်

ရန်ကုန် ဇူလိုင် ၁၃

ဆောက်လုပ်ရေးဝန်ကြီးဌာနမှ ရန်ကုန်တိုင်းဒေသကြီးအတွင်း ဆောက်လုပ်ပြီးစီးခဲ့သည့် တန်ဖိုးနည်းအိမ်ရာ ၁၀၀၀ ကျော်ကို ယခုလအတွင်း ရောင်းချမည်ဖြစ်ကြောင်း ဆောက်လုပ်ရေးဝန်ကြီးဌာန မြို့ပြနှင့် အိမ်ရာဖွံ့ဖြိုးရေးဦးစီးဌာနမှ သိရသည်။

ရန်ကုန်တိုင်းဒေသကြီးအတွင်းရှိ လှိုင်သာယာ၊ ရွှေပြည်သာ၊ ဒဂုံ(ဆိပ်ကမ်း)မြို့နယ်တို့အတွင်း တည်ဆောက်ထားသော တန်ဖိုးနည်းအိမ်ရာများကို ရောင်းချရာတွင် ဆောက်လုပ်ရေးနှင့်အိမ်ရာဖွံ့ဖြိုးရေးဘဏ်၌ ငွေစုဆောင်းထားသူများကိုသာ ဦးစားပေးရောင်းချမည်ဖြစ်သည်။

"ဆောက်လုပ်ရေးဝန်ကြီးဌာနက တန်ဖိုးနည်းတိုက်ခန်း ၁၀၀၀ ကို လာမယ့်တစ်ပတ်အတွင်း ရောင်းချပေးသွားမှာပါ။ ရောင်းချမယ့်အိမ်ရာတွေထဲမှာ ရွှေလင်ပန်းအိမ်ရာ၊ ကနောင်အိမ်ရာနဲ့ ယုဇနအိမ်ရာက အခန်းတွေပါဝင်ပါတယ်"ဟု မြို့ပြနှင့်အိမ်ရာဖွံ့ဖြိုးရေးဦးစီးဌာနမှ တာဝန်ရှိသူတစ်ဦးကပြောသည်။

ရန်ကုန်မြို့၌ တည်ဆောက်ဆဲတန်ဖိုးနည်း အခန်း ၈၇၁၂ ခန်းကို ယခုနှစ်အတွင်း အပြီးတည်ဆောက်မည်ဖြစ်ပြီး ၂၀၁၆-၂၀၁၇ ဘဏ္ဍာနှစ်အတွင်း တန်ဖိုးနည်းအိမ်ရာ အခန်း ၂၂၀၈ ခန်း၊ အဆင့်မြင့်အိမ်ရာ အခန်း ၁၃၈၀ ခန်း ရောင်းချပေးနိုင်ခဲ့ကြောင်း ဆောက်လုပ်ရေးဝန်ကြီးဌာနမှ သိရသည်။

(၄၄၇)

နှစ်(၇၀)ပြည့် အာဇာနည်နေ့ အထိမ်းအမှတ်အဖြစ် စာအုပ်ပေါင်း ၇၀၀၀၀ ခင်းကျင်းရောင်းချပွဲ ကျင်းပမည်

ရန်ကုန် ဇူလိုင် ၁၃

နှစ်(၇၀)ပြည့် အာဇာနည်နေ့တွင် ထူးထူးခြားခြား စာအုပ်ခင်းကျင်းရောင်းချပွဲကို ဇူလိုင် ၁၉ ရက်မှ ၂၆ ရက်အထိ ရန်ကုန်မြို့ သံဈေးရှိ Yangon Book Plaza ၌ကျင်းပမည်ဖြစ်ကြောင်း Yangon Book Plaza တာဝန်ရှိသူတစ်ဦးထံမှ သိရသည်။

အဆိုပါ စာအုပ်ခင်းကျင်းရောင်းချပွဲတော်တွင် အုပ်ရေ ၇၀၀၀၀ ကို ငွေကျပ် ၂၀၀ မှ ၅၀၀ အထိ ဈေးနှုန်းသတ်မှတ်ရောင်းချပေးမည်ဖြစ်သည်။

"စာအုပ်ပွဲတော်မှာ ဝတ္ထု၊ ကဗျာ၊ ပုံပြင်၊ ဘာသာပြန်၊ ရုပ်ပြ၊ ကာတွန်းစတဲ့အမျိုးအစားစုံလင်တဲ့စာအုပ်တွေကို ခင်းကျင်းပြသမှာပါ။ ကိုယ်တိုင်ဖတ်ရှုလိုသူတွေ၊ မိသားစုအတွက် ဝယ်ယူလိုသူတွေနဲ့ စာကြည့်တိုက်တွေမှာ လှူဒါန်းဖို့အတွက် အသက်သာဆုံးဈေးနှုန်းတွေနဲ့ ရောင်းချပေးမှာပါ။ ဒီလိုပွဲကျင်းပပြီး ဈေးနှုန်းသက်သာစွာနဲ့ လျှော့ချရောင်းချတာကလည်း ပြည်သူတွေစာဖတ်ရှိန်ပြန်လည်မြင့်မားစေဖို့ ရည်ရွယ်တာပါ"ဟု Yangon Book Plaza မှ တာဝန်ရှိသူတစ်ဦးကပြောသည်။

စာအုပ်ဈေးပွဲတော်တွင် သတ်မှတ်ရောင်းချသည့် ငွေကျပ် ၂၀၀ မှ ၅၀၀ အတွင်းရှိ စာအုပ်များမှာ လတ်တလောတွင် ထွက်ရှိသည့် စာအုပ်သစ်များပါဝင်မည်မဟုတ်ဘဲ စာအုပ်အသစ်များကိုမူ အထူးလျှော့ဈေးဖြင့် ရောင်းချပေးမည်ဖြစ်ကြောင်း သိရသည်။

သီရိ

နိုင်ငံတကာအဆင့်မီ ငါးပြတိုက်တွင် ငါးလုပ်ငန်းဆိုင်ရာ သက်မွေးသင်တန်းခန်းမများ ထည့်သွင်း

ရန်ကုန် ဇူလိုင် ၁၃

လက်ရှိ တည်ဆောက်နေသည့် နိုင်ငံတကာအဆင့်မီ ငါးပြတိုက် (Myanmar Aquarium)တွင် ငါးလုပ်ငန်းဆိုင်ရာ သင်တန်းခန်းမများ ထည့်သွင်းဆောက်လုပ်သွားမည်ဖြစ်ကြောင်း မြန်မာနိုင်ငံ ငါးလုပ်ငန်းဦးစီးဌာနမှ သိရသည်။

ယင်းကဲ့သို့ သင်တန်းခန်းမများ ထည့်သွင်းတည်ဆောက်ရခြင်းမှာ ရေလုပ်ငန်းနှင့်ပတ်သက်၍ သေချာစွာသင်ကြားပေးသည့်နေရာမျိုးမရှိသလို တိုးတက်ရန်လွယ်ကူသည့် လုပ်ငန်းများဖွံ့ဖြိုးမှုနှေးကွေးနေသောကြောင့် ထည့်သွင်းတည်ဆောက်ခြင်းဖြစ်ကြောင်း သိရသည်။

အဆိုပါ ငါးပြတိုက်တည်ဆောက်မှုမှာ ၇၅ ရာခိုင်နှုန်းကျော်ပြီးစီးနေပြီး ၂၀၁၈ ခုနှစ် နှစ်လယ်ပိုင်းတွင် ဖွင့်လှစ်နိုင်ရန် ခန့်မှန်းထားပြီး အသက်မွေးသင်တန်းကျောင်းများထည့်သွင်းနိုင်ရန် ကုမ္ပဏီနှင့် မြန်မာနိုင်ငံ ငါးလုပ်ငန်းအဖွဲ့ချုပ်တို့ တိုင်ပင်ဆွေးနွေးမှုများ ပြုလုပ်မည်ဖြစ်သည်။

နိုင်ငံတကာအဆင့်မီ ငါးပြတိုက်ကို အရှေ့တောင်အာရှအဆင့်မီသည့် ငါးပြတိုက်အဖြစ် အမေရိကန်ဒေါ်လာ သန်း ၃၀ ကျော် အကုန်အကျခံတည်ဆောက်နေပြီး ရေချို၊ ရေငန်အမျိုးအစားနှစ်မျိုး ပါဝင်ပြသမည်ဖြစ်သည်။

ရန်ကုန်မြို့၌ တည်ဆောက်နေသည့် နိုင်ငံတကာအဆင့်မီ ငါးပြတိုက်ပုံစံငယ်ကို တွေ့ရစဉ်။

ယင်းငါးပြတိုက်ကို ၂၀၁၄ ခုနှစ် နှစ်ဆန်းပိုင်းမှစတင်ကာ တင်ဒါအောင်မြင်ခဲ့သည့် Myanmar Aquarium Company မှ BOT စနစ်ဖြင့် ငှားရမ်းတည်ဆောက်နေခြင်းဖြစ်ကာ ငါးပြတိုက်မှာ ရန်ကုန်တိုင်းဒေသကြီး ဗဟန်းမြို့နယ် နတ်မောက်လမ်းရှိ ပညာရေးဇုန်နယ်မြေအနီး၌ တည်ရှိကြောင်း သိရသည်။

HO

www.facebook.com/themyawadydaily

ရှမ်းပြည်နယ်(အရှေ့ပိုင်း) ကျိုင်းတုံမြို့ ဓမ္မောဒယစာသင်တိုက် ဦးစီးပဓာနနာယက အဘိဓဇမဟာရဋ္ဌဂုရု အဂ္ဂမဟာပဏ္ဍိတ အဂ္ဂမဟာသဒ္ဓမ္မဇောတိကဓဇ ဘဒ္ဒန္တအာဇေယျ၏ထေရုပ္ပတ္တိအကျဉ်း

နေပြည်တော် ဇူလိုင် ၁၃

ဖွားမြင်တော်မူခြင်း

ဆရာတော်လောင်းလျာသည် ရှမ်းပြည်နယ်(အရှေ့ပိုင်း) ကျိုင်းတုံမြို့ ဆွန်တန်ရပ်ခမည်းတော် ဦးလုံးဆန် မယ်တော်ဒေါ်ပါနန်းဝိုးတို့မှ ၁၂၈၉ ခုနှစ် တန်ဆောင်မုန်းလပြည့်ကျော် ၁ ရက်(တနင်္ဂနွေနေ့)တွင် ဖွားမြင်တော်မူသည်။

ရှင်ရဟန်းပြုခြင်း

ဆရာတော်လောင်းလျာသည် ၁၃၀၁ ခုနှစ် ကဆုန်လဆန်း ၁၃ ရက်တွင် ကျိုင်းတုံမြို့ မင်္ဂလာကျောင်းတိုက်ဆရာတော်ကို ဥပဇ္ဈာယ်ပြု၍ ပေါ်အောက်ထီး၊ မယ်အောက်ပေါ်းမိသားစုတို့၏ ပစ္စယာနုဂ္ဂဟဖြင့် ရှင်သာမဏေအဖြစ်ရောက်ရှိပြီး ၁၃၀၉ ခုနှစ် နယုန်လဆန်း ၁ ရက်(အင်္ဂါနေ့တွင်) ကျိုင်းတုံမြို့ စွန်မွန်းကျောင်းတိုက်ဆရာတော် ဘဒ္ဒန္တကုက္ကုဋ္ဌာစက္ကအား ဥပဇ္ဈာယ်ပြု၍ ဆွန်တန်ရပ်နေ ရဟန်းဒါယကာ ပေါ်အောက်ထီး၊ ရဟန်းဒါယိကာမ မယ်အောက်ပေါ်းတို့၏ ပစ္စယာနုဂ္ဂဟကိုခံယူ၍ ဓမ္မောဒယဓမ္မာသိမ်၌ မြင့်မြတ်သောရဟန်းအဖြစ်သို့ ရောက်ရှိတော်မူခဲ့သည်။

ပရိယတ္တိစာပေများသင်ယူဆည်းပူးတော်မူခြင်း

ဆရာတော်သည် ညောင်ရွှေမြို့ ကန်ကြီးပရိယတ္တိစာသင်တိုက် ဘဒ္ဒန္တဝိမလာဘိဝံသ (အဘိဓဇမဟာရဋ္ဌဂုရု) ရွှေကျင်သာသနာတော်ပိုင်ဆရာတော်ကြီးထံတွင် စာပေပရိယတ္တိများကို အခြေခံမှ သင်ယူဆည်းပူးခဲ့ပြီး ညောင်ရွှေစာမေးပွဲအတန်းကုန်နှင့်ပထမပြန်စာမေးပွဲဆိုင်ရာ ငယ်၊ လတ်၊ ကြီးစာမေးပွဲများ ဖြေဆိုအောင်မြင်ကာ ၁၃၁၈ ခုနှစ်တွင် ဓမ္မာစရိယစာချတန်းကို ဂုဏ်ထူးနှင့်တကွ အောင်မြင်ခဲ့သည်။

စာပေပို့ချခြင်းနှင့် သာသနာရေးဆောင်ရွက်တော်မူခြင်း

ဆရာတော်သည် ညောင်ရွှေကန်ကြီးပရိယတ္တိစာသင်တိုက်တွင် (ငယ်၊ လတ်၊ ကြီး) စာပေများပို့ချခဲ့ပြီး ၁၃၁၈ ခုနှစ်တွင် ယခုသီတင်းသုံးရာကျောင်းတိုက်သို့ရောက်ရှိ၍ ဓမ္မောဒယစာသင်တိုက်အမည်ဖြင့် စာချဆရာတော် ၁၅ ပါးတို့နှင့် ပရိယတ္တိသာသနာတော်ပြန့်ပွားအောင်ဆောင်ရွက်တော်မူသည်။ ဆရာတော်သည် သံဃာ့အဖွဲ့အစည်းအဆင့်ဆင့်တွင် ၁၉၈၁ ခုနှစ်ထိ မြို့နယ်သံဃနာယကအဖွဲ့(ရွှေကျင်)ဥက္ကဋ္ဌအဖြစ်ဆောင်ရွက်တော်မူခဲ့သည်။

ဤသို့လျှင် သာသနာတော်အကျိုးကို ထက်သန်သောလုံ့လဝီရိယတို့ဖြင့် သယ်ပိုးဆောင်ရွက်တော်မူခဲ့သော သာသနာ့ဒူရဓုရဂုဏ်အဂ္ဂမဟာပဏ္ဍိတ လဒ္ဓလဒ္ဓနဂုဏ် ရတ္တညူ မဟာနာယကဂုဏ်လင်္ကာပေသလ သိက္ခာကာမဂုဏ် စသည်တို့နှင့်ပြည့်စုံတော်မူသဖြင့် နိုင်ငံတော်ငြိမ်ဝပ်ပိပြားမှုတည်ဆောက်ရေးအဖွဲ့က ၁၉၉၁ ခုနှစ်တွင် အဂ္ဂမဟာပဏ္ဍိတဘွဲ့တံဆိပ်တော်ကိုလည်းကောင်း၊ နိုင်ငံတော်အေးချမ်းသာယာရေးနှင့် ဖွံ့ဖြိုးရေးကောင်စီအစိုးရက ၂၀၀၇ ခုနှစ်တွင် အဂ္ဂမဟာသဒ္ဓမ္မဇောတိကဓဇဘွဲ့တံဆိပ်တော်ကိုလည်းကောင်း၊ ပြည်ထောင်စုသမ္မတမြန်မာနိုင်ငံတော်အစိုးရက ၂၀၁၅ ခုနှစ်တွင် အဘိဓဇမဟာရဋ္ဌဂုရုဘွဲ့တံဆိပ်တော်ကိုလည်းကောင်း အလှူခံရရှိတော်မူခဲ့သည်။

ဘဝနတ်ထံပျံလွန်တော်မူခြင်း

ဆရာတော်ကြီးသည် သာသနာတော်အကျိုး သယ်ပိုးဆောင်ရွက်တော်မူရင်း သက်တော် (၉၁) နှစ်၊ သိက္ခာတော် (၇၁) ဝါတွင် ဘဝနတ်ထံပျံလွန်တော်မူခဲ့သည်။

ဆရာတော်ကြီး၏ အန္တိမအဂ္ဂိဈာပနသာဓုကီဠနသဘင်အခမ်းအနားအား အောက်တိုဘာ ၁၅ ရက်တွင် ဆင်ယင်ကျင်းပမည်ဖြစ်ကြောင်း သာသနာရေးဦးစီးဌာနမှ သိရသည်။

ဈာပနကျင်းပရေးကော်မတီ

လုံခြုံရေးနှင့်နယ်စပ်ရေးရာဝန်ကြီးများ ခန့်အပ်တာဝန်ပေး

ပြည်ထောင်စုသမ္မတမြန်မာနိုင်ငံတော်
နိုင်ငံတော်သမ္မတရုံး
အမိန့်အမှတ်၊ ၁၇/ ၂၀၁၇

၁၃၇၉ ခုနှစ်၊ ဝါဆိုလပြည့်ကျော် ၅ ရက်
(၂၀၁၇ ခုနှစ်၊ ဇူလိုင်လ ၁၃ ရက်)

လုံခြုံရေးနှင့်နယ်စပ်ရေးရာဝန်ကြီး ခန့်အပ်တာဝန်ပေးခြင်း

ချင်းပြည်နယ် လုံခြုံရေးနှင့်နယ်စပ်ရေးရာဝန်ကြီး ဗိုလ်မှူးကြီးကျော်ကျော်နှင့် ရှမ်းပြည်နယ် လုံခြုံရေးနှင့်နယ်စပ်ရေးရာဝန်ကြီး ဗိုလ်မှူးကြီးမိုးမိုးအောင်တို့ကို စစ်ဘက်မူလတာဝန်များပြန်လည်ထမ်းဆောင်စေပြီး ပြည်ထောင်စုသမ္မတမြန်မာနိုင်ငံတော် ဖွဲ့စည်းပုံအခြေခံဥပဒေပုဒ်မ ၂၆၂ ပုဒ်မခွဲ(က)၊ ပုဒ်မခွဲငယ်(၂)၊ ပုဒ်မခွဲ(ခ)၊ ပုဒ်မခွဲ(င)နှင့် ပုဒ်မခွဲ(စ)၊ ပုဒ်မ ၂၆၄၊ ပုဒ်မခွဲ(ဂ)၊ ပြည်ထောင်စုအစိုးရအဖွဲ့ဥပဒေပုဒ်မ ၁၉၊ ပုဒ်မခွဲ(ဂ)၊ ပုဒ်မ ၈၂ ပုဒ်မခွဲ(ဂ)နှင့် တိုင်းဒေသကြီး သို့မဟုတ် ပြည်နယ်အစိုးရအဖွဲ့ဥပဒေပုဒ်မ ၈၊ ပုဒ်မခွဲ(က)၊ ပုဒ်မခွဲငယ်(၂)၊ ပုဒ်မခွဲ(ခ)၊ ပုဒ်မခွဲ(စ)နှင့် ပုဒ်မခွဲ(ဆ)၊ ပုဒ်မ ၅၆၊ ပုဒ်မခွဲ(က)တို့ပါ ပြဋ္ဌာန်းချက်များအရ ကာကွယ်ရေးဦးစီးချုပ်ရုံး(ကြည်း)မှ အောက်ဖော်ပြပါအရာရှိကြီးများကို ယှဉ်တွဲပါပြည်နယ်အစိုးရအဖွဲ့များတွင် လုံခြုံရေးနှင့်နယ်စပ်ရေးရာဝန်ကြီးအဖြစ် ခန့်အပ်တာဝန်ပေးလိုက်သည်-

(၁)	ဗိုလ်မှူးကြီးဟန်ဝင်းအောင်	ချင်းပြည်နယ်အစိုးရအဖွဲ့
(၂)	ဗိုလ်မှူးကြီးနိုင်ဝင်းအောင်	ရှမ်းပြည်နယ်အစိုးရအဖွဲ့

(ပုံ) ထင်ကျော်
နိုင်ငံတော်သမ္မတ
ပြည်ထောင်စုသမ္မတမြန်မာနိုင်ငံတော်

အာဇာနည်နေ့တွင် ဗိုလ်ချုပ်ပြတိုက်လမ်းအား ခေတ္တပိတ်ထားမည်

၂၀၁၇ ခုနှစ် ဇူလိုင် ၁၉ ရက် အာဇာနည်နေ့တွင် ဗိုလ်ချုပ်အောင်ဆန်းပြတိုက်သို့ လာရောက်ကြည့်ရှုသူ ပြည်သူများသွားလာမှု အဆင်ပြေစေရေးအတွက် ဗိုလ်ချုပ်ပြတိုက်လမ်းအား နံနက် ၅ နာရီမှ ပြတိုက်ပိတ်ချိန်အထိ မော်တော်ယာဉ်များသွားလာခွင့်မပြုဘဲ ခေတ္တလမ်းပိတ်ထားမည်ဖြစ်သဖြင့် မော်တော်ယာဉ်များအနေဖြင့် အခြားလမ်းများမှ သွားလာအသုံးပြုကြပါရန် ကြိုတင်သတိပေးနှိုးဆော်အပ်ပါသည်။

ရန်ကုန်တိုင်းဒေသကြီး ယာဉ်စည်းကမ်းထိန်းသိမ်းရေးကြီးကြပ်မှုကော်မတီ

အာဇာနည်နေ့တွင် အနောက်ရွှေဂုံတိုင်လမ်းနှင့် လင့်လမ်းဆုံ၊ ဓမ္မစေတီလမ်းနှင့် အင်းလျားလမ်းဆုံ၊ ဓမ္မစေတီလမ်းနှင့် ဦးဝိစာရလမ်းဆုံ၊ အနောက်ရွှေဂုံတိုင်လမ်းနှင့် ဦးဝိစာရလမ်းဆုံတို့မှ လမ်းလွှဲစနစ်ဆောင်ရွက်မည်

၂၀၁၇ ခုနှစ် ဇူလိုင် ၁၉ ရက်တွင် ကျင်းပမည့် နှစ်(၇၀)ပြည့် အာဇာနည်နေ့အခမ်းအနားကို ဗဟန်းမြို့နယ်ရှိ အာဇာနည်ဗိမာန်၌ ကျင်းပမည်ဖြစ်ရာ အခမ်းအနားကျင်းပမည့် နံနက် ၄ နာရီမှ အခမ်းအနားပြီးဆုံးသည်အထိ အနောက်ရွှေဂုံတိုင်လမ်းနှင့်လင့်လမ်းဆုံ၊ ဓမ္မစေတီလမ်းနှင့် အင်းလျားလမ်းဆုံ၊ ဓမ္မစေတီလမ်းနှင့် ဦးဝိစာရလမ်းဆုံ၊ အနောက်ရွှေဂုံတိုင်လမ်းနှင့် ဦးဝိစာရလမ်းဆုံတို့မှ လမ်းလွှဲစနစ်ဆောင်ရွက်မည်ဖြစ်ပြီး အာဇာနည်လမ်း၊ ရွှေတိဂုံဘုရားအရှေ့ဘက်မုခ်၊ ရွှေတိဂုံဘုရားအနောက်ဘက်မုခ်၊ ရွှေတိဂုံဘုရားတောင်ဘက်မုခ်၊ ရွှေတိဂုံဘုရားမြောက်ဘက်မုခ်(သွေးဆေးကန်)လမ်းတို့ကို ခေတ္တပိတ်ထားမည်ဖြစ်ကြောင်း ကြိုတင်သတိပေးနှိုးဆော်အပ်ပါသည်။

ရန်ကုန်တိုင်းဒေသကြီး ယာဉ်စည်းကမ်းထိန်းသိမ်းရေးကြီးကြပ်မှုကော်မတီ

မိုးပို နေမည်

နေပြည်တော် ဇူလိုင် ၁၃

နောက်နှစ်ရက်အတွက်ခန့်မှန်းချက်မှာ ပဲခူးတိုင်းဒေသကြီး၊ ရန်ကုန်တိုင်းဒေသကြီး၊ ဧရာဝတီတိုင်းဒေသကြီး၊ တနင်္သာရီတိုင်းဒေသကြီး၊ ရခိုင်ပြည်နယ်၊ ကရင်ပြည်နယ်နှင့်မွန်ပြည်နယ်တို့တွင် မိုးပိုနေမည်။ **(မိုး/ ဇလ)**

◆ **ဒုတိယသမ္မတမှ**

စစ်ကိုင်းတိုင်းဒေသကြီးအစိုးရအဖွဲ့အနေဖြင့် တောင်သူလယ်သမားများအကျိုးအတွက် စဉ်းစား၍ လယ်မဲ့ ယာမဲ့များအတွက် မြေယာများ ဖော်ထုတ်ဆောင်ရွက်ပေးနိုင်သည်ကို တွေ့မြင်ရသည့်အတွက် ချီးကျူးဂုဏ်ပြုကြောင်း၊ တောင်သူလယ်သမားများအနေဖြင့်လည်း စိုက်ပျိုးရေးနှင့် မွေးမြူရေးထွက်ကုန်များ တိုးတက်ထုတ်လုပ်နိုင်အောင် ကြိုးပမ်းဆောင်ရွက်သွားကြရန် တိုက်တွန်းလိုကြောင်း။

နိုင်ငံတော်အစိုးရအနေဖြင့် ဘက်ပေါင်းစုံက နိုင်ငံဖွံ့ဖြိုးတိုးတက်အောင် ဆောင်ရွက်ပေးလျက်ရှိသော်လည်း သဘာဝဘေးအန္တရာယ်ကြောင့် ပျက်စီးဆုံးရှုံးနစ်နာမှုများ နှစ်စဉ်ဖြစ်ပေါ်လျက်ရှိရာ ယင်းဆုံးရှုံးမှုများကို တတ်နိုင်သမျှ လျော့ပါးသက်သာအောင်ဆောင်ရွက်နိုင်မှ မိမိတို့ကြိုးပမ်းအားထုတ်မှုများ အရာထင်မည်ဖြစ်ကြောင်း။

တောင်သူများအတွက် ရေ မြေ လုပ်သား စိုက်ပျိုးစရိတ်လိုအပ်ချက်များအပြင် သီးနှံထွက်ချိန်တွင် ဈေးကောင်းရရှိရေးသည်လည်း အရေးကြီးသည့်အတွက် ဈေးကွက်၏အနေအထားနှင့်ဝယ်လိုအားတို့အပေါ် မူတည်ပြီး ထိုက်သင့်သည့်ဈေးနှုန်းရရှိရေးကို နိုင်ငံတော်အနေဖြင့် အလေးထားဆောင်ရွက်ပေးလျက်ရှိကြောင်း။

နိဂုံးချုပ်အနေဖြင့် စိုက်ပျိုးရန်လယ်ယာမြေများ လက်ဝယ်ပြန်လည်ရရှိပြီးဖြစ်သည့် တောင်သူများအနေဖြင့်လည်း နိုင်ငံတော်၏ စေတနာကို သိမြင်နားလည်ပြီး မိမိတို့ တစ်မိသားစုဝမ်းစာဖူလုံရေးမှသည် နိုင်ငံ့စီးပွားတိုးတက်မှုကိုအထောက်အကူပြုနိုင်သည့် ကုန်ထုတ်လယ်ယာမြေများဖြစ်အောင် ကြိုးပမ်းဆောင်ရွက်ပေးကြစေလိုကြောင်း ပြောကြားသည်။

ယင်းနောက် စစ်ကိုင်းတိုင်းဒေသကြီး လယ်ယာမြေနှင့် အခြားမြေများ သိမ်းဆည်းခံရမှုများ ပြန်လည်စိစစ်ရေးကော်မတီဥက္ကဋ္ဌ တိုင်းဒေသကြီးဝန်ကြီးချုပ် ဒေါက်တာမြင့်နိုင်က စစ်ကိုင်းတိုင်းဒေသကြီးအနေဖြင့် လယ်ယာမြေနှင့်အခြားမြေများ သိမ်းဆည်းခံရမှုများကြောင့် ပြည်သူများနစ်နာမှုမရှိစေရေးလျင်မြန်စွာဆောင်ရွက်နိုင်ရန်အတွက် ဗဟိုကော်မတီ၏ညွှန်ကြားချက်များနှင့်အညီ လယ်ယာမြေနှင့်အခြားမြေများသိမ်းဆည်းခံရမှု ကော်မတီအဆင့်ဆင့်ကို ဖွဲ့စည်းတာဝန်ပေးအပ်ခဲ့ပြီး ဆောင်ရွက်လျက်ရှိကြောင်း၊ တောင်သူများသို့ ယခုကဲ့သို့ ယာယီလုပ်ပိုင်ခွင့်ပြုလက်မှတ် ပုံစံ(၃)ထုတ်ပေးပြီးသည့်နောက် သားစဉ်မြေးဆက်လုပ်ပိုင်ခွင့်ရရှိစေရန် ၂၀၁၂ ခုနှစ် လယ်ယာမြေ ဥပဒေနှင့်အညီ လယ်ယာမြေလုပ်ပိုင်ခွင့်ပြုလက်မှတ်ပုံစံ(၇)ရရှိရေးအတွက် ဆက်လက်ဆောင်ရွက်ပေးသွားမည်ဖြစ်ကြောင်း။

တိုင်းဒေသကြီးအတွင်း ဖြေရှင်းဆောင်ရွက်ပေးရမည့် ကျန်ရှိနေသော တိုင်ကြားစာများအား သက်ဆိုင်ရာဝန်ကြီးဌာနများ၊ ခရိုင်/မြို့နယ်/ရပ်ကွက်/ကျေးရွာအုပ်စု လယ်ယာမြေနှင့် အခြားမြေများ သိမ်းဆည်းခံရမှုများပြန်လည်စိစစ်ရေးကော်မတီအဖွဲ့များဖြင့် ညှိနှိုင်းဖြေရှင်းဆောင်ရွက်လျက်ရှိကြောင်း ရှင်းလင်းပြောကြားသည်။

ထို့နောက် စစ်ကိုင်းတိုင်းဒေသကြီးဝန်ကြီးချုပ် ဒေါက်တာမြင့်နိုင်၊ တိုင်းဒေသကြီးလွှတ်တော်ဥက္ကဋ္ဌ ဦးသန်း၊ တိုင်းဒေသကြီးဝန်ကြီး ဦးကမ်ဇာမုံ၊ လွှတ်တော်ကိုယ်စားလှယ်များနှင့် အမြဲတမ်းအတွင်းဝန်များက စိုက်ပျိုးရေး၊ မွေးမြူရေးနှင့်ဆည်မြောင်းဝန်ကြီးဌာန၊ စိုက်ပျိုးရေးဦးစီးဌာနမှ စွန့်လွှတ်သည့်မြေများအား မူလတောင်သူများကိုယ်စားတောင်သူကိုယ်စားလှယ်များထံ ယာယီလုပ်ပိုင်ခွင့်ပြုလက်မှတ်ပုံစံ(၃) များကို ပေးအပ်ကြသည်။

ယင်းနောက် ဒုတိယသမ္မတသည် တန့်ဆည်မြို့နယ် ပြည်သူ့ဆေးရုံအားလည်းကောင်း၊ တန့်ဆည်မြို့ အမှတ်(၁)အခြေခံပညာအထက်တန်းကျောင်းအားလည်းကောင်း ကြည့်ရှုပြီး ဆေးရုံနှင့်ကျောင်းလိုအပ်ချက်များကို တာဝန်ရှိသူများနှင့် ပေါင်းစပ်ညှိနှိုင်းဆောင်ရွက်ပေးသည်။ ထို့နောက် ရေဦးမူးမြစ်ကူးတံတားပေါ်မှ မူးမြစ်တွင် သောင်ထွန်းနေမှုအခြေအနေကို ကြည့်ရှုသည်။

ယင်းနောက် ဒုတိယသမ္မတသည် ရွှေဘိုမြို့သို့ရောက်ရှိပြီး ပြည်သူ့ဝန်ဆောင်မှုရုံး၌ ပြည်သူများအား ဌာနဆိုင်ရာဝန်ထမ်းများက ပြည်သူ့ဝန်ဆောင်မှုလုပ်ငန်းများဆောင်ရွက်ပေးနေမှုကို ကြည့်ရှုအားပေးသည်။

ထို့နောက် ဒုတိယသမ္မတသည် ဝက်လက်မြို့ လှတောကျေးရွာအခြေခံပညာအထက်တန်းကျောင်းသို့ရောက်ရှိပြီး ဆရာ၊ ဆရာမများ၊ ရပ်မိရပ်ဖများနှင့်တွေ့ဆုံ၍ ကျေးရွာနှင့်ကျောင်းအတွက် လိုအပ်ချက်များကို တာဝန်ရှိသူများနှင့် ပေါင်းစပ်ညှိနှိုင်းဆောင်ရွက်ပေးသည်။ **(သတင်းစဉ်)**

www.facebook.com/themyawadydaily

www.facebook.com/themyawadydaily

စုပေါင်းလုပ်ကြမှသာ

ဗမာကတစ်မျိုး၊ ကရင်ကတစ်ဖုံ၊ ကချင်၊ ချင်းတို့ကတခြား၊ အကွဲကွဲအပြားပြားလုပ်နေကြရင် အကျိုးရှိမှာမဟုတ်ဘူး။ စုပေါင်းလုပ်ကြမှသာ အကျိုးရှိနိုင်မယ်။ လုပ်ကြည့်မှလည်း အကျိုးရှိကြောင်း သိနိုင်တယ်။

(၁၉၄၇ ခုနှစ် ဖေဖော်ဝါရီလ ၁၁ ရက် ပင်လုံမြို့ စော်ဘွားများထမင်းစားပွဲတွင် ဗိုလ်ချုပ်အောင်ဆန်းပြောကြားခဲ့သည့်မိန့်ခွန်းမှ ကောက်နုတ်ချက်)

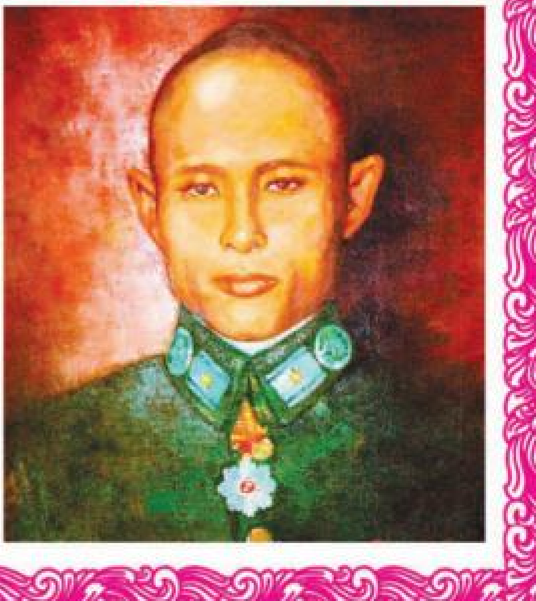

အာဇာနည်ရဲဘော်ကိုထွေး၏တူ ဦးအောင်ကိုကိုပြောပြသည့် ရဲဘော်ကိုထွေးအကြောင်း

အသက်အားဖြင့် ငယ်ရွယ်သော်လည်း တိုင်းပြည်နှင့် လူမျိုးအတွက် အသက်ကိုပဓာနမထားဘဲ နိုင်ငံ့ခေါင်းဆောင်ကြီးများကို လုပ်ကြံသောသူများအား တားဆီးကာကွယ်ခဲ့သည့် ရဲဘော်ကိုထွေး ကျဆုံးခဲ့သည်မှာ ယခုဆိုလျှင် နှစ်ပေါင်း ၇၀ တိုင်ခဲ့ပြီဖြစ်သည်။ အာဇာနည်ရဲဘော်ကိုထွေး၏ စိတ်နေစိတ်ထားနှင့် တိုင်းပြည်အပေါ်ထားရှိသည့်စေတနာများကိုသိရှိနိုင်ရန် ရဲဘော်ကိုထွေး၏ တူအရင်းဖြစ်သော ဦးအောင်ကိုကိုထံသို့ သွားရောက်တွေ့ဆုံဖြစ်ခဲ့သည်။

"ကျွန်တော်က ဒုတိယဗိုလ်မှူးကြီး အငြိမ်းစား အောင်ကိုကိုဖြစ်ပါတယ်။ တပ်မတော်(ရေ)မှာ တာဝန်ထမ်းဆောင်ခဲ့တာပါ။ ရဲဘော်ကိုထွေးမှာ အစ်ကိုသုံးယောက်နဲ့ အစ်မနှစ်ယောက်ရှိပါတယ်။ သူကတော့ အထွေးဆုံးပါ။ ရဲဘော်ကိုထွေးငယ်ငယ်ကတည်းက စကားပြောရင် သူ့ကိုယ်သူ ကိုကိုဆိုပြီးပြောတဲ့အတွက် တစ်သက်လုံးအိမ်မှာ သူ့နာမည်ကိုခေါ်ခဲ့ကြတာ ကိုကိုပါ။ ရဲဘော်ကိုထွေးက ၁၉၄၇ ခုနှစ် ဇူလိုင် ၁၉ ရက်မှာကျဆုံးခဲ့တယ်။ ကျွန်တော်ကတော့ သူမကျဆုံးခင်ခြောက်ရက်အလို ဇူလိုင် ၁၃ ရက်မှာ မွေးပါတယ်။ ရဲဘော်ကိုထွေးဆုံးသွားတော့ ကျွန်တော့်အဘိုးက သူ့သားဆုံးသွားတဲ့အတွက် ကျွန်တော်က သူ့ကိုယ်စားရောက်လာတာဆိုပြီးတော့ အောင်ကိုကိုလို့ခေါ်တယ်။ အောင်ဆိုတာကတော့ တနင်္ဂနွေသားဖြစ်တဲ့အတွက်ပေးတာပါ။ ကိုကိုဆိုတာကတော့ ရဲဘော်ကိုထွေးရဲ့အိမ်မှာခေါ်တဲ့နာမည်နဲ့ပေါင်းပြီး အောင်ကိုကိုဆိုပြီးပေးခဲ့တာပါ။

ရဲဘော်ကိုထွေးကို လယ်ယာစိုက်ပျိုးရေး ဝန်ထောက် ဦးကိုကိုလေးနဲ့ ဒေါ်မင်းရီတို့က မွေးဖွားခဲ့ပြီး မန္တလေးမြို့ တောင်ပြင် သိပ္ပံရပ်မှာနေတာပါ။ ငယ်ငယ်လေးကတည်းက သတ္တိရှိတယ်။သနားတတ်တယ်။ ဆက်ဆံရေးကောင်းတယ်။ မွေးမြူရေးဝါသနာပါတယ်။ မဟုတ်မခံတဲ့စိတ်ဓာတ်ရှိတယ်။ အဖေကလည်းသန်မာတယ်။ မန္တလေးနဲ့ ရန်ကုန်ကို စက်ဘီးနဲ့ခရီးသွားတယ်။ အမေကကျောင်းဆရာမဖြစ်တဲ့အတွက် ယဉ်ကျေးတယ်။ စကားပြောလည်းကောင်းတယ်။ မိဘနှစ်ပါးလုံးရဲ့ စိတ်နေစိတ်ထားနဲ့သွေးက ရဲဘော်ကိုထွေးမှာအပြည့်ရှိတယ်။ အစ်ကိုသုံးယောက်က လက်ဝှေ့အပျော်တမ်းထိုးတယ်။ သူကတော့ ရေကူးတာဝါသနာပါတယ်။ ၁၉၄၅ ခုနှစ် စစ်ပြေးခေတ်မှာ မင်းကွန်းဘက်ကို စစ်ပြေးခဲ့ရတယ်။ မင်းကွန်းမှာ ဧရာဝတီမြစ်နဲ့နီးတဲ့အတွက် ရေပိုပြီးတော့ ကူးဖြစ်တယ်။ ဘယ်လောက်အထိ ကူးနိုင်လဲဆိုရင် ဧရာဝတီမြစ်ကိုတောင် ဖြတ်ကူးနိုင်ခဲ့တယ်။ စစ်ပြေးတဲ့အချိန်မှာတောင် သူကဘဲလေးတွေမွေးတယ်။ ဂျပန်က လေယာဉ်နဲ့ ဗုံးလာကြဲရင် သူများတွေလို ဝင်မပုန်းဘူး။ သူမွေးထားတဲ့ ဘဲလေးတွေကို သေချာသိမ်းတယ်။ ပြီးရင် ဗုံးလာကြဲတဲ့လေယာဉ်တွေကို မန်ကျည်းပင်ပေါ်တက်ပြီး လိုက်ကြည့်တတ်တယ်။ နောက်ပိုင်းမှာ အင်္ဂလိပ်တွေပြန်ဝင်လာတော့ သူတို့မိသားစုတွေက မန္တလေးမှာပြန်နေကြတယ်။ ရဲဘော်ကိုထွေးက ဘယ်လောက်အထိ မျိုးချစ်စိတ်ရှိလဲဆိုရင် အင်္ဂလိပ်တွေကိုမြင်တိုင်း ကျွန်ပြုခဲ့တယ်ဆိုပြီး ခဲနဲ့ထုဖို့လုပ်ခဲ့တဲ့အတွက် ဆရာကြီးဦးရာဇတ်ဆီကို သူ့မိဘတွေက အပ်ခဲ့ရတယ်။ ကလေးရဲ့မျိုးချစ်စိတ်က မှက်ကန်းမျိုးချစ်တဲ့စိတ်ဝင်သွားမှာစိုးလို့ ဆရာကြီးသွန်သင်ပေးပါဆိုပြီး အပ်ခဲ့တာပါ။ ရဲဘော်ကိုထွေးက ဆရာကြီးဦးရာဇတ်ကျောင်းမှာဖွင့်တဲ့ မန္တလေးမြို့ အပျော်တမ်းရဲတပ်ဖွဲ့သင်တန်းတက်တယ်။ ပြည်သူ့ရဲဘော်တပ်ဖွဲ့ထဲကိုဝင်ခဲ့တယ်။ ၁၉၄၇ ခုနှစ် ဖေဖော်ဝါရီလမှာ ဆရာကြီးဦးရာဇတ်ကို ပညာရေးနှင့် စီမံကိန်းဝန်ကြီးခန့်လိုက်တော့ ရဲဘော်ကိုထွေးကို သက်တော်စောင့်လုပ်ဖို့ ဆရာကြီးကပြောခဲ့တယ်။ သူ့ရဲ့မိဘတွေကိုလည်း ဆရာကြီးကခွင့်တောင်းခဲ့တယ်။ ကိုထွေးရဲ့အဖေက ဘာပြောလိုက်လဲဆိုရင် ဆရာကြီးသေသေရှင်ရှင် ဆရာကြီးနဲ့အတူ ထည့်ပေးလိုက်ပါမယ်လို့ပြောခဲ့တယ်။ သက်တော်စောင့်တာဝန်ထမ်းဆောင်တဲ့အချိန်မှာလည်း ပြည်သူ့ရဲဘော်ဝတ်စုံကိုပဲဝတ်တယ်။ တကယ်တော့သူက ရဲအုပ်အဆင့်နဲ့ သက်တော်စောင့်တာဝန်ထမ်းဆောင်ရတာပါ။ ရဲဝတ်စုံမထုတ်ရသေးပါဘူး။ ကွယ်လွန်တဲ့အချိန်ထိ ပြည်သူ့ရဲဘော်ဝတ်စုံကိုပဲဝတ်ထားတဲ့အတွက် ပြည်သူတွေက ရဲဘော်ကိုထွေးလို့ပဲသိကြတယ်။

သူကျဆုံးတဲ့အကြောင်းပြောရရင် ကျဆုံးသွားတဲ့ အာဇာနည်ကိုးဦးထဲမှာ သူကထူးခြားတယ်လို့ ပြောလို့ရတယ်။ အာဇာနည်ကိုးဦးကတော့ အစည်းအဝေးခန်းထဲမှာ ပစ်ကြခတ်ကြပြီး သေသွားတယ်။ ရဲဘော်ကိုထွေးကတော့ ရှောင်လို့ရတယ်။ သူက သီးခြားအခန်းထဲမှာရှိတယ်။ လူသတ်သမားလေးယောက်ထွက်လာတဲ့အချိန်မှာ သတင်းထောက်မောင်သန်းကို တွေ့သွားတယ်။ ဟိတ်မပြေးနဲ့လို့လူသတ်သမားတွေက အော်လိုက်တဲ့အချိန်မှာ မောင်သန်းက ဝပ်ချလိုက်တဲ့အတွက် မောင်သန်းကို မသတ်သွားဘူး။ လူသတ်သမားတွေက ကိုထွေးအခန်းကို ကျော်သွားတဲ့အချိန်မှာ ကိုထွေးက သူ့လက်ထဲမှာရှိတဲ့ ခြောက်လုံးပြူးသေနတ်နဲ့ လူသတ်သမားတွေကို တားဆီးဖို့ကြိုးစားတယ်။ ကိုထွေးက တံခါးကိုဖွင့်ပြီး လူသတ်သမားကိုပစ်ဖို့လုပ်တဲ့အချိန်မှာ လူသတ်သမားလေးယောက်ထဲက ရန်ကြီးအောင်က ကိုထွေးကို တွေ့သွားပြီး လှမ်းပစ်လိုက်လို့ ကိုထွေးကိုထိသွားတယ်။ ဒါတွေအားလုံးကို သတင်းထောက်မောင်သန်း ပြောပြလို့သိခဲ့ရတယ်။ တခြားလူတွေလာတဲ့အထိ ကိုထွေးက သတိမလစ်သေးဘူး။ ဦးစောရဲ့တပည့် ရန်ကြီးအောင်တို့အဖွဲ့ဆိုတာကိုလည်း ပြောပြနိုင်ခဲ့တယ်။ ဆေးရုံရောက်တဲ့အထိ ကိုထွေးက အသက်ရှင်နေသေးတယ်။

ဆရာကြီးဦးရာဇတ်အကြောင်းကိုမေးတယ်။ နောက်ပြီး ၃၁ လမ်းမှာနေတဲ့ အစ်မနှစ်ယောက်ထဲက ဒေါ်ကြည်ကြည်ရဲ့အမျိုးသား ဦးစောတင်သွားကြည့်တော့ မသေခင်ပြုံးပြပြီး သိကြောင်းပြတယ်။ သူ့အနေနဲ့ လုပ်နိုင်သလောက်လုပ်ခဲ့တာကို ကျေနပ်တဲ့သဘောပါ။ သူ့ဆရာဦးရာဇတ်အပေါ် သစ္စာရှိကြောင်းနှင့် ဗိုလ်ချုပ်ကို လေးစားလို့လုပ်ဆောင်ခဲ့ကြောင်း တွေ့ရတယ်။ ကိုထွေးက သက်တော်စောင့်လုပ်တာ လပိုင်းလေးပဲရှိသေးတယ်။ ကျန်တဲ့အာဇာနည်ခေါင်းဆောင်တွေက အသက်လည်းကြီးပြီ။ တိုင်းပြည်တာဝန်ကို ထမ်းဆောင်ရာမှာ အတွေ့အကြုံလည်းရှိနေကြပြီ။ ကိုထွေးကတော့ အသက်ကလည်း ၁၈ နှစ်ပဲရှိသေးတော့ အတွေ့အကြုံကလည်းမရှိသေးဘူး။ သေမယ်မှန်းသိပေမယ့် လူငယ်တစ်ယောက်အနေနဲ့ အသက်စွန့်လုပ်ခဲ့တယ်။

အာဇာနည်ဆိုတာကတော့ မိမိလုပ်သင့်လုပ်ထိုက်တယ်၊ မှန်ကန်တယ်ဆိုတဲ့အရာကို မကြောက်မရွံ့ဘဲ ကိုယ့်အသက်ကိုရန်ရှာမယ်ဆိုလည်း အများပြည်သူအတွက် ရဲရဲဝံ့ဝံ့ယုံကြည်စွာနဲ့ လုပ်ဆောင်တာမျိုးလို့ပဲ ပြောချင်တယ်။ အဲဒီလိုပဲ အာဇာနည်ခေါင်းဆောင်တွေလည်း အများပြည်သူအတွက် လုပ်ဆောင်ခဲ့ကြတယ်။ ဒါတွေဟာ အာဇာနည်စိတ်ဓာတ်တွေပဲ။

ကိုထွေးကျဆုံးသွားတော့ နိုင်ငံတော်က ကိုထွေးအတွက် ထောက်ပံ့ကြေး ငွေကျပ် ငါးထောင်ပေးတယ်။ လစဉ်တစ်လကို ငွေကျပ် သုံးရာထောက်ပံ့တယ်။ ဘိုကလေးဈေးမှာ ဆိုင်ခန်းတစ်ခန်းပေးတယ်။ သူ့ရဲ့မိဘတွေက မန္တလေးမှာနေရာကနေ သူ့သားသေသွားတဲ့အတွက် ရန်ကုန်မှာနေမယ်ဆိုပြီးတော့ ထောက်ပံ့ကြေး ငွေကျပ် ငါးထောင်ကိုသာယူခဲ့တယ်။ ကျန်တဲ့ထောက်ပံ့မှုတွေကို နိုင်ငံတော်တည်ဆောက်ရေးနဲ့ ဖွံ့ဖြိုးတိုးတက်ရေးတွေမှာ အသုံးပြုဖို့ ပြန်လည်လှူဒါန်းခဲ့ပါတယ်။ ထောက်ပံ့ကြေးရတဲ့ ငွေကျပ် ငါးထောင်နဲ့ သူ့ရဲ့မိဘတွေက အလုံ စက်တွင်းလမ်း အမှတ်(၇၀)အကွက်မှာ ပေ ၂၀ × ပေ ၄၀ ခြံကွက်လေးဝယ်တယ်။ ပျဉ်ထောင်၊ သွပ်မိုးနှစ်ထပ်အိမ်လေးနဲ့ ဘဝနေဝင်တဲ့အချိန်ထိ နေထိုင်ခဲ့ကြပါတယ်။

ကျွန်တော်ငယ်စဉ်ကတော့ ဇူလိုင် ၁၉ ရက် ရောက်ပြီဆိုရင် ညီအစ်ကိုတွေ နှစ်ယောက်တစ်တွဲ ပန်းခွေကိုထမ်းပြီး အာဇာနည်ဗိမာန်ကို ချီတက်ခဲ့ကြတယ်။ ၁၉၆၂ ခုနှစ်လောက်ကတော့ အာဇာနည်နေ့အခမ်းအနားကို ဗိုလ်ချုပ်ကြီးနေဝင်း၊ ဗိုလ်ချုပ်ကြီးစန်းယုတို့ တက်ရောက်ခဲ့ကြတယ်။ အာဇာနည်ဗိမာန်ရဲ့ အောက်နားလေးမှာ ယာယီတဲလေး ထိုးပေးထားတယ်။ နှစ်စဉ်နှစ်တိုင်းတော့ မပျက်မကွက် သွားရောက်ဂါရဝပြုဖြစ်ပါတယ်။

နောက်တစ်ခုကတော့ အာဇာနည်ခေါင်းဆောင်ကြီးတွေဆိုတာ လေးစားရတဲ့ပုဂ္ဂိုလ်တွေပါ။ ဗိုလ်ချုပ်ဆိုတာကလည်းလေးစားရတဲ့ပုဂ္ဂိုလ်ပါ။ အခုကျတော့ ဗိုလ်ချုပ်ရုပ်တုတွေလုပ်ပြီး ပန်းခြံတွေမှာထားကြတယ်။ တချို့ရုပ်တုတွေက ဗိုလ်ချုပ်နဲ့မတူဘဲ ပုံစံမကျတာတွေကို တွေ့ရတယ်။ ဒါတွေက မဖြစ်သင့်ပါဘူး။ အမြင်လည်း မသင့်ပါဘူး။ အာဇာနည်တွေရဲ့အကြောင်းကို လူငယ်တွေသိရှိလာစေဖို့နဲ့ အာဇာနည်ပုဂ္ဂိုလ်တွေရဲ့စိတ်နေစိတ်ထားတွေကို လူငယ်တွေမျက်ဝါးထင်ထင် သိစေဖို့ ဟောပြောပွဲတွေ၊ စာစောင်တွေပိုမိုထုတ်ဝေစေချင်ပါတယ်။ အရင်ကဆိုရင် အာဇာနည်နေ့မှာ မြို့တော်ခန်းမမှာ အာဇာနည်ပုဂ္ဂိုလ်ကြီးတွေအတွက် ရည်စူးပြီး ဆွမ်းကပ်တယ်။ အခုနောက်ပိုင်း သိပ်မရှိတော့ဘူး"ဟု ဦးအောင်ကိုကိုကပြောသည်။

အသက်ငယ်ရွယ်သော်လည်း သက်တော်စောင့်တာဝန်ကိုအသက်ပေး၍ ကျေပွန်စွာထမ်းဆောင်ခဲ့သည့် အာဇာနည်ရဲဘော်ကိုထွေးသည် သေဆုံးချိန်၌ အသက် ၁၈ နှစ်ကျော်သာရှိသေးပြီး ယနေ့ခေတ် လူငယ်၊ လူရွယ်တို့၏ လေးစားအတုယူဖွယ် အာဇာနည်ပုဂ္ဂိုလ်တစ်ဦးပင်ဖြစ်ပါကြောင်း ရေးသားဂုဏ်ပြုလိုက်ရပါသည်။ ။

စံမင်းသူ၊ လင်းခန့်

www.facebook.com/themyawadydaily

14.7.2017(P-5)SSK.indd 1 7/13/2017 10:57:37 PM

www.facebook.com/themyawadydaily

ကိုယ်ပိုင်အမှတ်တံဆိပ်ဖြင့် လက်ဖက်ရောင်းချသူများ ဆိုးဆေးပါ မပါ စစ်ဆေးနိုင်ရန် နည်းပညာနှင့်ပစ္စည်းများ FDA မှ ပံ့ပိုးပေးမည်

ရန်ကုန် ဇူလိုင် ၁၃

ပြည်တွင်းရှိ ကိုယ်ပိုင်အမှတ်တံဆိပ်ဖြင့် လက်ဖက်ရောင်းချသူများအား ဆိုးဆေးပါ၊ မပါ ကိုယ်တိုင်စစ်ဆေးသိရှိနိုင်ရန် စစ်ဆေးသည့် နည်းပညာနှင့်ပစ္စည်းများကို မြန်မာနိုင်ငံအစားအသောက်နှင့် ဆေးဝါး ကွပ်ကဲရေးဦးစီးဌာန (FDA) မှ ပံ့ပိုးပေးမည်ဖြစ်ကြောင်း သိရသည်။

လက်ဖက်များတွင် တားမြစ်ထားသည့် အဝါရောင်ဆိုးဆေးများ အသုံးပြုထားသည်ကို စစ်ဆေးတွေ့ရှိရသဖြင့် ယင်းဆိုးဆေးကို ချက်ချင်းစစ်ဆေးသိရှိနိုင်သည့်စက်များနှင့် နည်းပညာများအား FDA မှ ပံ့ပိုးကူညီပေးမည်ဖြစ်သည်။

"လက်ဖက်မှာပါတဲ့ အဝါရောင်ဆိုးဆေးက စားသုံးလို့မရပါဘူး။ ဒါကြောင့် ဒါကို စစ်ဆေးဖို့ စစ်ဆေးနည်းနဲ့ပစ္စည်းကိုရိယာလိုချင်ကြတယ်။ ကိုယ်ပိုင်အမှတ်တံဆိပ်နဲ့ ထုတ်လုပ်ရောင်းချသူတွေအတွက် အဓိကလိုအပ်ပါတယ်။ စစ်ဆေးနည်းသင်ချင်တယ်ဆိုရင်တော့ ကျွန်တော်တို့ဘက်က နည်းပညာပိုင်းနဲ့ ပစ္စည်းပိုင်းကို ပံ့ပိုးပေးလို့ရပါတယ်"ဟု မြန်မာနိုင်ငံအစားအသောက်နှင့် ဆေးဝါးကွပ်ကဲရေးဦးစီးဌာနမှ ဒုတိယညွှန်ကြားရေးမှူး ဒေါက်တာထွန်းလင်းအောင်ကပြောသည်။

ထိုသို့စစ်ဆေးရာတွင် ချက်ချင်းအဖြေထွက်နိုင်မည့် Test Tube များဖြင့် စစ်ဆေးနိုင်မည်ဖြစ်ပြီး စစ်ဆေးသည့်နည်းမှာလွယ်ကူ၍ ရောင်းချသူများကိုယ်တိုင်စစ်ဆေးနိုင်ရန် နည်းပညာများကိုပြသကာ စက်များအား ရောင်းချပေးမည်ဖြစ်သည့်အပြင် အမှတ်တံဆိပ်ကပ်ကာ FDA မှ ထောက်ခံချက်ပေးအပ်ပြီး ရောင်းချနိုင်မည်ဖြစ်ကြောင်း သိရသည်။

နေနေ

ရင်းနှီးမြှုပ်နှံမှုလုပ်ငန်းများနှင့်ပတ်သက်၍ လုပ်ငန်းအမျိုးအစား ၁၀ မျိုးကို ဆောလျင်စွာတင်ပြရန် ထပ်မံအသိပေးထုတ်ပြန်

ရန်ကုန် ဇူလိုင် ၁၃

ရင်းနှီးမြှုပ်နှံမှုလုပ်ငန်းများနှင့်ပတ်သက်၍ ဦးစားပေးဆောင်ရွက်ရမည့်လုပ်ငန်းအမျိုးအစား ၁၀ မျိုးကို ဆောလျင်စွာတင်ပြရန် မြန်မာနိုင်ငံရင်းနှီးမြှုပ်နှံမှုနှင့် ကုမ္ပဏီများညွှန်ကြားမှုဦးစီးဌာနမှ ယမန်နေ့က ထပ်မံအသိပေးထုတ်ပြန်ခဲ့ကြောင်း သိရသည်။

ယခုအခါ ရင်းနှီးမြှုပ်နှံမှုလုပ်ငန်းများ လုပ်ကိုင်လိုသည့်လုပ်ငန်းရှင်များအနေဖြင့် မြန်မာနိုင်ငံ ရင်းနှီးမြှုပ်နှံမှုနှင့် ကုမ္ပဏီများညွှန်ကြားမှုဦးစီးဌာနသို့ အမြန်ဆုံးလာရောက်လျှောက်ထားရန်လိုအပ်ကြောင်း သိရသည်။

အဆိုပါလုပ်ငန်းများအနက်မှ ဆောလျင်စွာတင်ပြရမည့်လုပ်ငန်းအမျိုးအစား ၁၀ မျိုးမှာ လယ်ယာစိုက်ပျိုးရေးဝန်ဆောင်မှုကဏ္ဍ၊ ရေထွက်ကုန်ပစ္စည်းနှင့် တိရစ္ဆာန်မွေးမြူထုတ်လုပ်ရေးကဏ္ဍ၊ ပို့ကုန်မြှင့်တင်ရေးကဏ္ဍ၊ သွင်းကုန်အစားထိုးခြင်းကဏ္ဍ၊ လျှပ်စစ်ဖြန့်ဖြူးခြင်းကဏ္ဍ၊ ထောက်ပံ့ပို့ဆောင်ရေးကဏ္ဍ၊ ပညာရေးကဏ္ဍ၊ ကျန်းမာရေးကဏ္ဍ၊ တန်ဖိုးနည်းအိမ်ရာကဏ္ဍနှင့် စက်မှုမြို့တော်ကဏ္ဍတို့ဖြစ်ကြောင်း သိရသည်။

ယင်းကဏ္ဍများမှာ နိုင်ငံဖွံ့ဖြိုးတိုးတက်စေရေးအတွက် အထောက်အပံ့ဖြစ်စေမည့်လုပ်ငန်းများဖြစ်၍ ဦးစားပေးလုပ်ငန်းများအဖြစ် သတ်မှတ်ထားရှိပေးခြင်းဖြစ်ကြောင်း မြန်မာနိုင်ငံ ရင်းနှီးမြှုပ်နှံမှုနှင့် ကုမ္ပဏီများညွှန်ကြားမှုဦးစီးဌာန ဒုတိယညွှန်ကြားရေးမှူးချုပ် ဦးဆန်းမြင့်ထံမှ သိရသည်။

ယင်းလုပ်ငန်းအမျိုးအစား ၁၀ မျိုးနှင့်ပတ်သက်၍ ဇွန် ၂၈ ရက်က နိုင်ငံပိုင်သတင်းစာမှတစ်ဆင့် တရားဝင်ထုတ်ပြန်ကြေညာခြင်းဖြစ်ပြီး ယခုအခါ ယင်းဦးစားပေးလုပ်ငန်းများမှ ဆောင်ရွက်လိုသည့်လုပ်ငန်းများရှိပါက ဆောလျင်စွာခွင့်ပြုပေးလိုသောကြောင့် မြန်မာနိုင်ငံရင်းနှီးမြှုပ်နှံမှုကော်မရှင်သို့ အမြန်ဆုံးတင်ပြကြရန် ထပ်မံအသိပေးထုတ်ပြန်ရခြင်းဖြစ်ကြောင်း သိရသည်။

ကျော်ကို

မြို့ကြီးများ၌ ကင်ဆာရောဂါစိန်ခေါ်မှုများ ကျော်လွှားနိုင်ရေး ရန်ကုန်မြို့တွင် City Cancer ပရောဂျက်တစ်ခုလုပ်ဆောင်မည်

ရန်ကုန် ဇူလိုင် ၁၃

မြို့ကြီးများ၌ ကင်ဆာရောဂါစိန်ခေါ်မှုများ ကျော်လွှားနိုင်ရေး ရန်ကုန်မြို့တွင် City Cancer ပရောဂျက်တစ်ခုလုပ်ဆောင်မည်ဖြစ်ကြောင်း ရွှေရောင်နှင်းဆီကင်ဆာဖောင်ဒေးရှင်းဥက္ကဋ္ဌ ပါမောက္ခဒေါက်တာရင်ရင်ထွန်းထံမှ သိရသည်။

နိုင်ငံတကာ ကင်ဆာထောက်ပံ့ရေးအဖွဲ့အစည်းတစ်ခုဖြစ်သည့် ဂျနီဗာအခြေစိုက် Union International Cancer Control အဖွဲ့နှင့်အတူ မြန်မာနိုင်ငံမှ ကျန်းမာရေးနှင့် အားကစားဝန်ကြီးဌာန၊ ရွှေရောင်နှင်းဆီ ကင်ဆာဖောင်ဒေးရှင်းတို့ပူးပေါင်း၍ ရန်ကုန်မြို့၌ City Cancer ပရောဂျက်တစ်ခု လုပ်ဆောင်မည်ဖြစ်ကြောင်း သိရသည်။

"ရွှေရောင်နှင်းဆီ ကင်ဆာဖောင်ဒေးရှင်းအနေနဲ့ Union International Cancer Control အဖွဲ့မှာ အဖွဲ့ဝင်ထားတာရယ်၊ ကျန်းမာရေးနှင့် အားကစားဝန်ကြီးဌာနအနေနဲ့ အမျိုးသားအဆင့်မှာပဲ ဒီစီမံကိန်းကို ဆွဲထားပြီးဖြစ်တဲ့အတွက် အခုလိုကင်ဆာနဲ့ပတ်သက်တဲ့ ပရောဂျက်တစ်ခုလုပ်ဆောင်ဖို့ စီစဉ်ရတာဖြစ်ပါတယ်။ City Cancer ပရောဂျက်လုပ်ဖို့ ရန်ကုန်မြို့ကို ရွေးချယ်ခံရတာဖြစ်တဲ့အတွက် မကြာမီ ရန်ကုန်မြို့မှာ ပရောဂျက်ကို အသက်ဝင်အောင် စတင်လုပ်ဆောင်မှာဖြစ်ပါတယ်"ဟု ရွှေရောင်နှင်းဆီကင်ဆာဖောင်ဒေးရှင်းဥက္ကဋ္ဌ ပါမောက္ခဒေါက်တာရင်ရင်ထွန်းကပြောသည်။

ယခုကဲ့သို့ ပရောဂျက်လုပ်ဆောင်ရန် Union International Cancer Control အဖွဲ့အနေဖြင့် ၂၀၁၇ ခုနှစ် ဖေဖော်ဝါရီလအတွင်း တစ်ကမ္ဘာလုံးက သိရှိစေရန် အသိပေးရှင်းလင်းပွဲကိုလည်း လုပ်ဆောင်ပြီးဖြစ်ကြောင်း သိရသည်။

ကုသရေးပိုင်းများကို အဓိကထား၍ ပရောဂျက်အစီအစဉ် လုပ်ဆောင်မည်ဖြစ်ပြီး အစီအစဉ်တွင် ကာကွယ်ရေးမှစ၍ နောက်ဆုံးဝေဒနာခံစားရချိန်အထိ သက်သောင့်သက်သာဖြစ်စေရန် လုပ်ဆောင်မည်ဖြစ်ကြောင်း ပါမောက္ခဒေါက်တာရင်ရင်ထွန်းကပြောသည်။

kaykay

ရှားပါးကြိုးကြာငှက်များ၏ အသိုက်ရှိသည့်နေရာကို သတင်းပေးပို့ပါက ဂုဏ်ပြုချီးမြှင့်မည်

ရန်ကုန် ဇူလိုင် ၁၃

ကမ္ဘာပေါ်တွင်သာမက မြန်မာနိုင်ငံ၌ပါ ရှားပါးမျိုးစိတ်ဖြစ်လာသည့် ကြိုးကြာငှက်များမှာ မျိုးသုဉ်းပျောက်ကွယ်တော့မည့် အန္တရာယ်နှင့်ကြုံနေရသဖြင့် ကြိုးကြာငှက်တို့၏အသိုက်ရှိသည့်နေရာကို သတင်းပေးပို့ပါက ဂုဏ်ပြုချီးမြှင့်မည်ဖြစ်ကြောင်း သားငှက်ထိန်းသိမ်းရေးအဖွဲ့ မြန်မာအစီအစဉ်မှ သိရသည်။

ကြိုးကြာငှက်မျိုးစိတ်များစွာရှိသည့်အနက် ဧရာဝတီမြစ်ဝကျွန်းပေါ်ရှိ ကြိုးကြာငှက်မျိုးစိတ်များသည် ကမ္ဘာပေါ်တွင်သာမက မြန်မာနိုင်ငံ၌လည်း အလွန်ရှားပါးလာသည့်အတွက် လက်ရှိတွင် ဧရာဝတီမြစ်ဝကျွန်းပေါ်ဒေသ၌ ကြိုးကြာအကောင်ရေ ၂၀၀ မှ ၄၀၀ ခန့်အထိသာရှိမည်ဟုခန့်မှန်းထားသည်။

ယင်းကြိုးကြာငှက်များကို အချိန်မီကာကွယ်ထိန်းသိမ်းခြင်းမရှိပါက မျိုးသုဉ်းပျောက်ကွယ်တော့မည့် မျိုးစာရင်းတွင်ပါဝင်နေသည့်အတွက် မျိုးမသုဉ်းစေရန် ဝိုင်းဝန်းပူးပေါင်း ထိန်းသိမ်းရန်လိုအပ်ကြောင်း၊ ကြိုးကြာငှက်တို့၏ အသိုက်တည်နေရာ၊ အသိုက်အရေအတွက်၊ ပုံမှန်လာရောက်ကျက်စားသောရာသီနှင့် အကောင်အရေအတွက် စသည့်သတင်းအချက်အလက်တို့ကို ဖုန်း- ၀၁-၅၃၅၇၁၁ သို့ ဆက်သွယ်အကြောင်းကြားပါက ထိုက်သင့်သည့် ချီးမြှင့်မှုပေးအပ်မည်ဖြစ်သည်။

ထို့ပြင် စိုက်ပျိုးမြေလယ်ကွက်များတွင် အသိုက်ပြုလုပ်၍ လယ်ယာများပျက်စီးသွားပါက ပျက်စီးသွားသည့်ခန့်မှန်းတန်ဖိုးကို ပြန်လည်ထောက်ပံ့ပေးသည့်အစီအစဉ်လည်းရှိကြောင်း သိရသည်။

မြန်မာနိုင်ငံ၌ ရှားပါးကြိုးကြာငှက်မျိုးစိတ်များသည် ရေကြည်၊ ဟင်္သာတ၊ ကျိုက်လတ်၊ ဝါးခယ်မ၊ မအူပင်၊ မော်လမြိုင်ကျွန်း၊ မြောင်းမြနှင့် အိမ်မဲမြို့နယ်တို့ရှိ ပတ်ဝန်းကျင်ဒေသများ၌ ကျက်စားလျက်ရှိကြောင်း သိရသည်။

ဆုလာဘ်

မိုးလေဝသ သတင်း

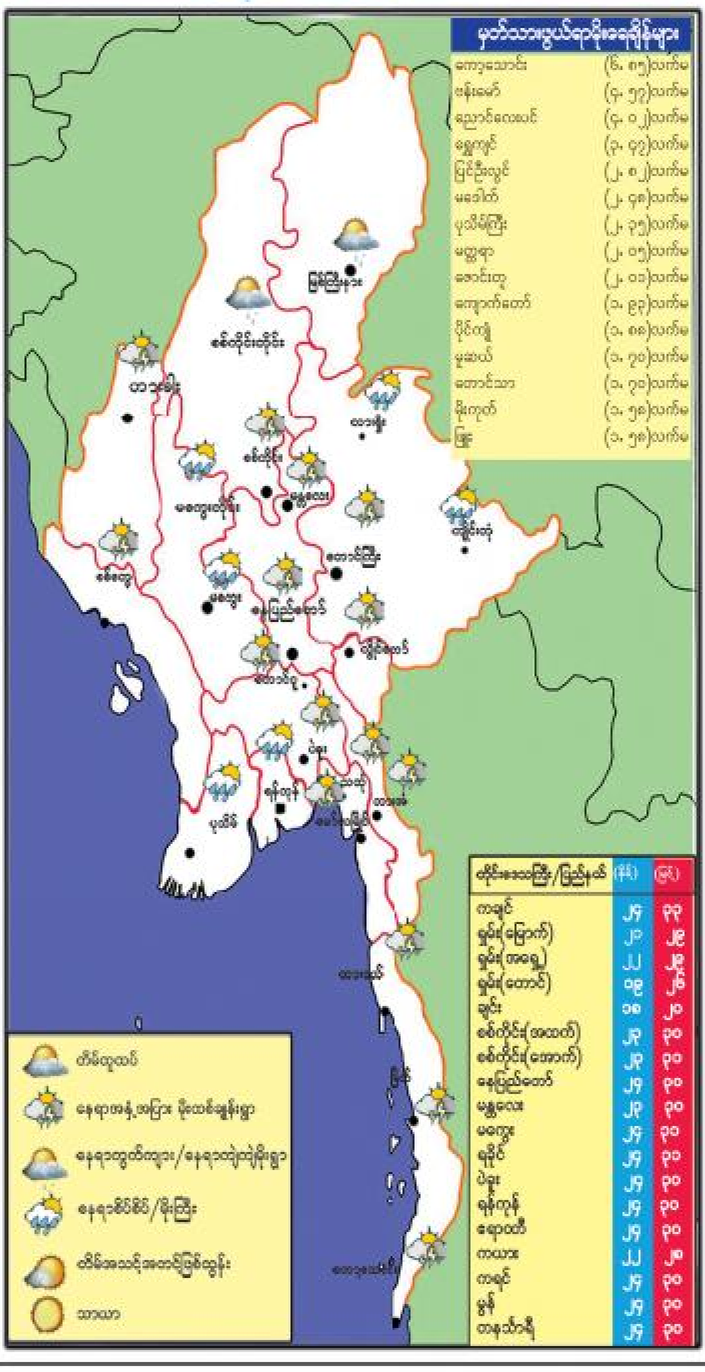

www.facebook.com/themyawadydaily

မှတ်စု ပျောက်ကွယ်လုနီးပါးဖြစ်နေသည့် ပြင်ဦးလွင်မြို့မှ ရထားလုံးမြင်းလှည်းများ

မန္တလေးတိုင်းဒေသကြီး မန္တလေးမြို့၏ အရှေ့ဘက်၌ တောင်လေ့ကားမြို့ သို့မဟုတ် ပန်းမြို့တော်ဟုအမည်ရသည့် ပြင်ဦးလွင်မြို့ ရှိသည်။ ပြင်ဦးလွင်မြို့သည် မန္တလေးမြို့နှင့် ၄၂ မိုင်ကွာဝေးပြီး ပင်လယ်ပြင်အထက်ပေပေါင်း ၃၅၃၉ ပေတွင်တည်ရှိသည့် တောင်စခန်းမြို့တစ်မြို့ဖြစ်သည်။ ထိုမြို့တွင် ဗြိတိသျှတို့အုပ်ချုပ်စဉ် ၎င်းတို့နိုင်ငံရှိ မြင်းရထားများပုံစံအတိုင်း ပြင်ဦးလွင်တွင် ရထားလုံးမြင်းလှည်းများ ထားရှိပြေးဆွဲစေခဲ့သည်။

မြန်မာနိုင်ငံတွင် ချစ်မြတ်နိုးဖွယ်ကောင်းသော ရထားလုံးမြင်းလှည်းများကို ပြင်ဦးလွင်မြို့မှတစ်ပါး အခြားမြို့များတွင် မတွေ့ရှိရဟုဆိုကြသည်။

ထိုသို့လှပပြီး ချစ်မြတ်နိုးဖွယ်ကောင်းသည့် ရထားလုံးမြင်းလှည်းလေးများသည် ယခင်က ရထားလုံးစီးရေ ၃၀၀ ကျော်ခန့်ရှိပြီး ယခုအခါ အစီးရေ ၄၀ ကျော်ခန့်သာရှိတော့သည်။ ထို့ပြင် ရထားလုံးအစီးရေနည်းပါး

သွားရခြင်းမှာလည်း ဆိုင်ကယ်ကယ်ရီပြေးဆွဲသူများ များပြားလာခြင်းကြောင့်လည်းကောင်း၊ ခရီးသည်အများစုကလည်း လိုရာကို အမြန်ဆုံးရောက်ရှိနိုင်သည့် ဆိုင်ကယ်ကယ်ရီများကိုသာ ဦးစားပေးအသုံးပြုလာခြင်းကြောင့်လည်းကောင်း နည်းပါးသွားရခြင်းဖြစ်သည်။

"ကျွန်တော်တို့ ရထားလုံးမောင်းနှင်သူတွေမှာ ပုံမှန်ဝင်ငွေမရှိပါဘူး။ မြို့ခံတွေက စီးတာနည်းပါတယ်။ ပြင်ဦးလွင်ကို အလည်လာရောက်ကြတဲ့ ဧည့်သည်တွေ၊ ပြီးတော့ နိုင်ငံခြားသားဧည့်သည်တွေကသာ မြို့ရဲ့လှပမှုကို လှည့်လည်ကြည့်ချင်လို့ရယ်၊ ရှေးဟောင်းအဆောက်အအုံတွေကို ကြည့်ချင်ကြလို့ စီးကြတာပဲရှိပါတယ်။ သူတို့တစ်တွေနဲ့ဆုံမိရင် တစ်နေ့ကို ငွေကျပ် ၈၀၀၀ နဲ့ ၁၀၀၀၀ ကြားလောက်ရတယ်။ မြင်းစာဖိုးငွေကျပ် ၂၀၀၀ နုတ်ပြီးရင် ကျန်တာမိသားစုအတွက် ချွေတာသုံးစွဲရပါတယ်"ဟုရထားလုံးမြင်းလှည်းမောင်းနှင်သူ ကိုအောင်မိုးနိုင်က ပြောသည်။

အဆိုပါ ရထားလုံးမြင်းလှည်းတစ်စီး၏ တန်ဖိုးမှာ မြင်းတစ်ကောင် ငွေကျပ် ၁၀ သိန်းရှိပြီး မြင်းလှည်းအိမ်တစ်ခုလျှင် ငွေကျပ် ၁၅ သိန်းရှိကြောင်း သိရသည်။ ။

မောင်ကို(သာစည်)

သဇင်(FM)အသံလွှင့်အစီအစဉ်

၁၄-၇-၂၀၁၇(သောကြာနေ့)

၁။ ၀၈း၀၀ နှလုံးသားဝယ် ဘုရားတည်
၂။ ၁၀း၄၀ Series Album
၃။ ၁၂း၁၅ Listener Choice
၄။ ၁၄း၃၀ ဟာသကမ္ဘာ
၅။ ၁၅း၃၀ ရင်ခုန်သံထပ်တူ
၆။ ၁၆း၃၀ ပြန်လည်ခံစားဇာတ်လမ်းများ
၇။ ၂၀း၃၀ ချစ်ခွန်းတေးသံ ချစ်သူထံ
၈။ ၂၁း၀၀ ဇာတ်လမ်းပမာ
၉။ ၂၂း၀၀ Magic Dream

မြို့သစ်မြို့၌ စက်ချုပ်သင်တန်းဖွင့်လှစ်

မြို့သစ် ဇူလိုင် ၁၃

မကွေးခရိုင် ကျေးလက်ဒေသဖွံ့ဖြိုးတိုးတက်ရေးဦးစီးဌာနမှ အသက်မွေးဝမ်းကျောင်း အထောက်အကူပြု စက်ချုပ်သင်တန်းဖွင့်ပွဲ အခမ်းအနားကို မြို့သစ်မြို့နယ် တလုပ်ပင်ကျေးရွာအုပ်စု ကံကြီးကျေးရွာ၌ ယမန်နေ့က ကျင်းပသည်။

အခမ်းအနားတွင် မကွေးခရိုင်ကျေးလက်ဒေသဖွံ့ဖြိုးတိုးတက်ရေးဦးစီးဌာန လက်ထောက်ညွှန်ကြားရေးမှူး ဒေါ်မူယာဆွေက သင်တန်းဖွင့်လှစ်ရခြင်းနှင့်ပတ်သက်၍ ရှင်းလင်းပြောကြားသည်။

အဆိုပါအခမ်းအနားသို့ မြို့နယ်ဒုတိယအုပ်ချုပ်ရေးမှူး ဦးအောင်ဆန်းထွန်း၊ မြို့သစ်မြို့နယ်ကျေးလက်ဒေသဖွံ့ဖြိုးတိုးတက်ရေးဦးစီးဌာန ဦးစီးမှူး ဦးသန်းဝင်းနှင့် ရပ်မိရပ်ဖများ တက်ရောက်ကြသည်။

သင်တန်းတွင် ကျေးရွာငါးရွာမှ သင်တန်းသူ ၃၂ ဦးတက်ရောက်လျက်ရှိပြီး သင်တန်းကာလ တစ်လကြာ သင်ကြားသွားမည်ဖြစ်ကြောင်း သိရသည်။ **ကေဇက်**

မိုးကြိုချည်မျှင်ရှည်ဝါ တောင်သူပညာပေး ကွင်းသရုပ်ပြ

မျော်ဘွယ် ဇူလိုင် ၁၃

မန္တလေးတိုင်းဒေသကြီး မျော်ဘွယ်မြို့နယ် ချောင်းမကြီး ဝါသီးနှံမျိုးသန့်ခြံမှ မိုးကြိုချည်မျှင်ရှည်ဝါသုတေသနစိုက်ခင်းရှိ ရွှေတောင်(၈)၊ ငွေချည်(၉) ချည်မျှင်ရှည်ဝါမျိုးသန့်မျိုးပွားစိုက်ခင်းနှင့် ဆင့်ပွားမျိုးသန့်မျိုးပွားစိုက်ခင်းများ အောင်မြင်ဖြစ်ထွန်းနေမှု တောင်သူပညာပေးကွင်းသရုပ်ပြပွဲကို ယမန်နေ့ နံနက် ၉ နာရီက အဆိုပါမျိုးသန့်ခြံ၌ ကျင်းပသည်။

ကွင်းသရုပ်ပြပွဲတွင် မြို့နယ်အုပ်ချုပ်ရေးမှူး ဦးမင်းကိုကို၊ မြို့နယ်စိုက်ပျိုးရေးဦးစီးဌာန ဦးစီးမှူး ဦးဝင်းညွှန့်နှင့် ရွှေတောင်ဝါသုတေသနနှင့် မျိုးသန့်ခြံတာဝန်ခံ ဦးစိုးသိန်းတို့က ရွှေတောင်(၈)၊ ငွေချည်(၉)ဝါမျိုးများထုတ်လုပ်နိုင်မှုအခြေအနေများ၊ ရာသီဥတုနှင့်ကိုက်ညီပြီး တောင်သူဝင်ငွေတွက်ခြေကိုက်သည့် ဝါမျိုးသစ်များပေါ်ထွန်းလာရေးတို့အတွက် သုတေသနပြုခြင်းလုပ်ငန်းဆောင်ရွက်နေမှုများကို ရှင်းလင်းဆွေးနွေးကြသည်။

ဆက်လက်၍ ချောင်းမကြီးဝါသီးနှံမျိုးသန့်ခြံတာဝန်ခံ ဒေါ်ဖြိုးဖြိုးမိုးက မျိုးသန့်အဆင့်တိုးမြှင့်ထားသည့် ရွှေတောင်(၈)၊ ငွေချည်(၉) ချည်မျှင်ရှည်ဝါမျိုးသန့်မျိုးစေ့များကို တောင်သူများထံသို့ ဖြန့်ဖြူးပေးနိုင်ရေး အတွက်နှုန်း၊ အရည်အသွေးကောင်းမွန်သည့် မျိုးကောင်းမျိုးသန့်သုံးစွဲနိုင်ရေးတို့ကို ရှင်းလင်းဆွေးနွေးကြသည်။

ထို့နောက် တက်ရောက်လာသည့်တောင်သူများက မျိုးသန့်ခြံအတွင်းစိုက်ပျိုးထားသည့် ဝါစိုက်ခင်းများကို ကြည့်ရှုလေ့လာကြပြီး သိရှိလိုသည်များမေးမြန်းကြရာ ခြံတာဝန်ခံနှင့် ဝန်ထမ်းများက ပြန်လည်ဖြေကြားကာ ဝါသီးနှံသိပ္ပံနည်းကျစိုက်နည်းစနစ်များပါဝင်သည့် လက်ကမ်းစာစောင်များဖြန့်ဝေခဲ့ကြောင်း သိရသည်။

မင်းမင်းထွေး(မျော်ဘွယ်)

ကျောက်ပန်းတောင်းမြို့နယ်၌ အခြေခံပညာကျောင်းများ အဆင့်တိုးမြှင့်ဖွင့်လှစ်

ကျောက်ပန်းတောင်း ဇူလိုင် ၁၃

မန္တလေးတိုင်းဒေသကြီး ညောင်ဦးခရိုင် ကျောက်ပန်းတောင်းမြို့နယ် နတ်ကန်လည်ကျေးရွာအခြေခံပညာအထက်တန်းကျောင်းခွဲအဆင့်မှ အခြေခံပညာအထက်တန်းကျောင်းအဆင့် တိုးမြှင့်ဖွင့်လှစ်ပွဲကို ယမန်နေ့ နံနက် ၉ နာရီက အဆိုပါကျောင်းဝင်း၌ ကျင်းပသည်။

ရှေးဦးစွာ တိုင်းဒေသကြီးလွှတ်တော်ကိုယ်စားလှယ် ဦးမျိုးဆွေဦး၊ မြို့နယ်ပညာရေးမှူး ဒေါ်ညွန့်ညွန့်မြင့်၊ လမ်းဦးစီးဌာန ဦးစီးအရာရှိ ဦးမြင့်လွင်နှင့် မြို့နယ်လျှပ်စစ်မန်နေဂျာ ဦးခင်မောင်ချိုတို့က အခမ်းအနားကို ဖဲကြိုးဖြတ်ဖွင့်လှစ်ပေးကြသည်။

ထို့နောက် တိုင်းဒေသကြီးလွှတ်တော်ကိုယ်စားလှယ်နှင့် မြို့နယ်ပညာရေးမှူးတို့က အဖွင့်အမှာစကားပြောကြားသည်။

ဆက်လက်၍ တာဝန်ရှိသူများက ၂၀၁၇ ခုနှစ် တက္ကသိုလ်ဝင်စာမေးပွဲတွင် ဂုဏ်ထူးဖြင့် အောင်မြင်ခဲ့ကြသူများကို ဂုဏ်ပြုဆုများ ပေးအပ်သည်။

အလားတူ နံနက် ၁၁ နာရီတွင် ကျောက်ပုံမြောက်ကျေးရွာအခြေခံပညာအလယ်တန်းကျောင်းခွဲအဆင့်မှ အခြေခံပညာအလယ်တန်းကျောင်းအဆင့် တိုးမြှင့်ဖွင့်လှစ်ပွဲကို အဆိုပါကျောင်း၌ကျင်းပရာ တိုင်းဒေသကြီးလွှတ်တော်ကိုယ်စားလှယ် ဦးမျိုးဆွေဦး၊ မြို့နယ်ပညာရေးမှူး ဒေါ်ညွန့်ညွန့်မြင့်၊ လမ်းဦးစီးဌာနဦးစီးအရာရှိ ဦးမြင့်လွင်နှင့် မြို့နယ်လျှပ်စစ်မန်နေဂျာ ဦးခင်မောင်ချိုတို့က ဖဲကြိုးဖြတ်ဖွင့်လှစ်ပေးကြသည်။

ထို့နောက် တိုင်းဒေသကြီးလွှတ်တော်ကိုယ်စားလှယ်နှင့် မြို့နယ်အုပ်ချုပ်ရေးမှူးတို့က အမှာစကားပြောကြားသည်။

ထို့အတူ မွန်းလွဲ ၁ နာရီတွင် ဇီးဖြူကုန်းကျေးရွာအခြေခံပညာအလယ်တန်းကျောင်းခွဲအဆင့်မှ အလယ်တန်းကျောင်းအဆင့်သို့ တိုးမြှင့်ဖွင့်လှစ်ခြင်းအခမ်းအနားကို အဆိုပါကျောင်းမှဦးရှေ့၌ကျင်းပရာ တိုင်းဒေသကြီးလွှတ်တော်ကိုယ်စားလှယ် ဦးအေးခိုင်၊ မြို့နယ်အုပ်ချုပ်ရေးမှူး ဦးဝင်းကိုကို၊ မြို့နယ်ပညာရေးမှူး ဒေါ်ညွန့်ညွန့်မြင့်နှင့်ကျောင်းအုပ်ဆရာမကြီး ဒေါ်ခင်ဝင်းမြင့်တို့က ဖဲကြိုးဖြတ်ဖွင့်လှစ်ပေးကြသည်။

ယင်းနောက် တာဝန်ရှိသူများက ၂၀၁၆-၂၀၁၇ ခုနှစ်တွင် ပညာရည်ချွန်ဆုရရှိကြသူများကို ဆုများပေးအပ်ကြောင်းသိရသည်။

ကိုနေ(ကျောက်ပန်းတောင်း)

မူးယစ်ဆေးဝါးအန္တရာယ်နှင့် လူကုန်ကူးမှု တားဆီးကာကွယ်ရေး အသိပညာပေး

နေပြည်တော် ဇူလိုင် ၁၃

မြန်မာနိုင်ငံမူးယစ်ဆေးဝါးဆန့်ကျင်ရေးအသင်း(ဗဟို)မှကြီးမှူး၍ မူးယစ်ဆေးဝါးအန္တရာယ်နှင့် လူကုန်ကူးမှုတားဆီးကာကွယ်ရေး အသိပညာပေးဟောပြောပွဲကို ယမန်နေ့ မွန်းလွဲ ၂ နာရီက နေပြည်တော်ကောင်စီနယ်မြေ ဇမ္ဗူသီရိမြို့နယ် သုခသိဒ္ဓိရပ်ကွက်ရှိ အစိုးရနည်းပညာ အထက်တန်းကျောင်း(နေပြည်တော်)စုဝေးခန်းမ၌ကျင်းပသည်။

ရှေးဦးစွာ မြန်မာနိုင်ငံမူးယစ်ဆေးဝါးဆန့်ကျင်ရေးအသင်း(ဗဟို) သတင်းနှင့်ပြန်ကြားရေးကော်မတီအတွင်းရေးမှူး ဦးသန်းဆင့်က အဖွင့်အမှာစကားပြောကြားသည်။

ထို့နောက် နေပြည်တော်ခုတင် ၁၀၀၀ ဆံ့ဆေးရုံမှ စိတ်ကျန်းမာရေးအထူးကုဆရာဝန်ကြီး ပါမောက္ခဒေါက်တာမြင့်မြင့်စိန်၊ အမှတ်(၁)လူကုန်ကူးမှုတားဆီးနှိမ်နင်းရေးရဲတပ်ဖွဲ့စု(နေပြည်တော်)မှရဲအုပ်ရဲဝင်းလွင်နှင့်မြန်မာနိုင်ငံမူးယစ်ဆေးဝါးဆန့်ကျင်ရေးအသင်း(နေပြည်တော်)မှ ဒုတိယဥက္ကဋ္ဌ(၂)ဦးကျော်ကျော်ဆွေတို့က မူးယစ်ဆေးဝါးအန္တရာယ်နှင့် လူကုန်ကူးမှုတားဆီးကာကွယ်ရေးနှင့်ပတ်သက်၍ အသိပညာပေးရှင်းလင်းပြောကြားသည်။

ယင်းနောက် အခမ်းအနားသို့တက်ရောက်လာကြသည့် ဆရာ၊ ဆရာမများနှင့် ကျောင်းသား၊ ကျောင်းသူများအား ပညာပေးစာစောင်များဖြန့်ဝေပေးသည်။

ဆက်လက်၍ အစိုးရနည်းပညာအထက်တန်းကျောင်း(နေပြည်တော်)ကျောင်းအုပ်ဆရာကြီးဦးသက်လွင်တိုးက ကျေးဇူးတင်စကားပြောကြားကြောင်းသိရသည်။ **ရဲဝင်းနိုင်**

နှစ်(၇၀)ပြည့် အာဇာနည်နေ့အကြို ဟောပြောပွဲ နံရံကပ်စာစောင်ပြပွဲကျင်းပ

နေပြည်တော် ဇူလိုင် ၁၃

နှစ်(၇၀)ပြည့် အာဇာနည်နေ့အကြိုဟောပြောပွဲ၊ နံရံကပ်စာစောင်နှင့်ဓာတ်ပုံပြပွဲကို နေပြည်တော်ကောင်စီနယ်မြေ ဥတ္တရခရိုင် ပုဗ္ဗသီရိမြို့နယ် ပုစွန်ဆိတ်ကျေးရွာအုပ်စု ပုစွန်ဆိတ်ကျေးရွာအခြေခံပညာမူလတန်းလွန်ကျောင်း၌ ယမန်နေ့ နံနက် ၁၀ နာရီက ကျင်းပသည်။

ရှေးဦးစွာ ပြန်ကြားရေးနှင့်ပြည်သူ့ဆက်ဆံရေးဦးစီးဌာန ဦးစီးမှူး ဒေါ်သန္တာလင်းက မမေ့အပ်သော အာဇာနည်နေ့အကြောင်း ရှင်းလင်းဟောပြောသည်။

ထို့နောက် ကျောင်းသား၊ ကျောင်းသူများက ပြသထားသော နှစ်(၇၀)ပြည့် အာဇာနည်နေ့အကြိုစာအုပ်များ၊ နံရံကပ်စာစောင်နှင့် ဓာတ်ပုံမှတ်တမ်းများကို ကြည့်ရှုလေ့လာကြပြီး သိလိုသည်များ မေးမြန်းရာ ပြန်ကြားရေးနှင့်ပြည်သူ့ဆက်ဆံရေးဦးစီးဌာန ဦးစီးမှူးက ပြန်လည်ရှင်းလင်းပြောကြားသည်။

ဆက်လက်၍ ပြန်ကြားရေးနှင့်ပြည်သူ့ဆက်ဆံရေးဦးစီးဌာန ဦးစီးမှူးနှင့်အဖွဲ့ဝင်များသည် ပုစွန်ဆိတ်ကျေးရွာ ပညာပျိုးခင်းစာကြည့်တိုက်နှင့် သံပုရာကုန်းကျေးရွာ ပဒေသာစာကြည့်တိုက်တို့တွင် စာကြည့်တိုက်ကော်မတီများနှင့်တွေ့ဆုံကာ စာကြည့်တိုက်ရေရှည်တည်တံ့ခိုင်မြဲရေး ဆွေးနွေးသည်။

အဆိုပါ ဟောပြောပွဲသို့ ပြန်ကြားရေးနှင့် ပြည်သူ့ဆက်ဆံရေးဦးစီးဌာန ဦးစီးမှူး ဒေါ်သန္တာလင်းနှင့်ဝန်ထမ်းများ၊ ကျေးရွာအုပ်ချုပ်ရေးမှူး၊ ကျောင်းအုပ်ဆရာကြီး ဦးမိုးဆန်း၊ ဆရာ၊ ဆရာမများနှင့် ကျောင်းသား၊ ကျောင်းသူများ တက်ရောက်ကြကြောင်း သိရသည်။ **(၄၁၃)**

www.facebook.com/themyawadydaily

www.facebook.com/themyawadydaily

ဆေးလိပ်နှင့်ကျန်းမာရေး သင်ကြိုက်ရာရွေး

"ဆေးလိပ်သောက်ခြင်းသည် ကျန်းမာရေးကို ဆိုးရွားစွာထိခိုက်စေနိုင်သည်"ဆိုသည့် သတိပေးစကားကိုကြားဖူးမြင်ဖူးကြပါလိမ့်မည်။ စီးကရက်ဘူးများပေါ်တွင်လည်း ရိုက်နှိပ်ထားလေ့ရှိသည်။ ဆေးလိပ်သောက်ခြင်းသည် ကျန်းမာရေးကိုမည်မျှလောက် အထိ ထိခိုက်စေနိုင်သနည်းဆိုသည်ကို ဆန်းစစ်ကြည့်ကြပါစို့။

ကမ္ဘာပေါ်တွင် ဆေးလိပ်သောက်ခြင်းကြောင့် ကျန်းမာရေးထိခိုက်ကာ ၈ စက္ကန့်လျှင် လူတစ်ဦးနှုန်းသေဆုံးနေကြရသည်။ မြန်မာနိုင်ငံတွင်လည်း ၂၀၀၄ ခုနှစ်တွင် ပြုလုပ်ခဲ့သော လူ့လောကဆန်းစစ်မှုတစ်ခုအရ အမျိုးသားများ၏ ၄၃ ဒသမ ၈ ရာခိုင်နှုန်းနှင့် အမျိုးသမီးများ၏ ၈ ဒသမ ၄ ရာခိုင်နှုန်းမှာ ဆေးလိပ်သောက်သူများဖြစ်ကြကြောင်း တွေ့ရှိရသည်။ ဆေးလိပ်သောက်သူအများစုမှာ ဆေးလိပ်သောက်ခြင်းသည် မိမိတို့၏ ကျန်းမာရေးကို ထိခိုက်စေနိုင်ကြောင်း သိရှိကြသော်လည်း မဖြတ်နိုင်ကြသည်ကိုတွေ့ရှိရသည်။

ဆေးလိပ်ကို အဘယ်ကြောင့် သောက်ကြသနည်း

ဆေးလိပ်သောက်ရသည့် အကြောင်းပြချက်များမှာ အမြောက်အမြားပင်။ ဆေးလိပ်သောက်လျှင် စိတ်ကိုပျော်ရွှင်စေသည်။ လူကိုနိုးကြားတက်ကြွစေကာ အိပ်ချင်စိတ်ကိုပယ်ရှားစေသည်။ လုပ်ငန်းဆောင်တာများကို ပိုမိုလုပ်ကိုင်ဆောင်ရွက်နိုင်သည်။ စိတ်ဖိစီးမှုကိုလျော့ကျစေသည်။ ဆာလောင်မှုကို ဟန့်တားပေးသောကြောင့် ကိုယ်ခန္ဓာအလေးချိန်ထိန်းလိုသူများအတွက် အသုံးဝင်သည်။ အထက်ပါအကျိုးအမြတ်တစ်ခုခုကို ရယူလိုသောကြောင့် ဆေးလိပ်သောက်သည်ဟု ဆေးလိပ်စွဲသူများက အကြောင်းပြကြသည်။ စိတ်ဓာတ်ကျဆင်းနေသူများနှင့် စိတ်ကျဝေဒနာခံစားနေရသူများမှာ ဆေးလိပ်ပိုမိုသောက်ကြသည်။ ဆေးလိပ်သောက်ရန် ဖန်တီးပေးသော ပတ်ဝန်းကျင်အခြေအနေများကြောင့်လည်း ဆေးလိပ်သောက်ဖြစ်ကြသည်။ အထူးသဖြင့် အရာရာကိုစူးစမ်းလိုစိတ်ပြင်းထန်သော ဆယ်ကျော်သက်အရွယ်တွင် ဆေးလိပ်သောက်မိကြပြီး စွဲလမ်းသွားတတ်ကြသည်။

ဆေးလိပ်အဘယ်ကြောင့် စွဲကြသနည်း

ဆေးလိပ်စွဲလမ်းသွားစေသည့် အဓိကလက်သည်မှာ ဆေးလိပ်တွင် ပါဝင်သော နီကိုတင်းဓာတ်ပင်ဖြစ်သည်။ ဆေးလိပ်ငွေ့ကို ရှူရှိုက်လိုက်သည့်အခိုက် ၎င်းတွင်ပါဝင်သော နီကိုတင်းဓာတ်သည် အဆုတ်သွေးကြောများမှတစ်ဆင့် ခန္ဓာကိုယ်အတွင်းသို့ ဝင်ရောက်သွားပြီး ဦးနှောက်သို့လည်း ရောက်ရှိသွားသည်။ ထိုအခါစိတ်ချမ်းမြေ့ကျေနပ်မှုဟူသော ခံစားချက်ကိုရရှိခံစားလာရသည်။ ထိုခံစားချက်မှာဆေးလိပ်တစ်ဖွာရှိုက်ပြီး ၁၀ စက္ကန့်မှ ၁၅ စက္ကန့်အကြာတွင် စတင်ဖြစ်ပေါ်လာသည်။ ဆေးလိပ်သောက်ပြီး ၁၀ မိနစ်မှ ၁၅ မိနစ်အကြာတွင် နီကိုတင်းဓာတ်စတင်ပြယ်လာပြီး နာရီအနည်းငယ်ကြာသောအခါ လုံးဝအာနိသင်ပျောက်ကွယ်သွားသည်။ နီကိုတင်းဓာတ်ကို ပြန်လည်ဖြည့်တင်းရန် ဆေးလိပ်နောက်ထပ်တစ်လိပ် ထပ်သောက်ရတော့သည်။ ဤသို့ဖြင့် ဆေးလိပ်စွဲသွားကြပါသည်။

ဆေးလိပ်စွဲလမ်းနေမှုကို ပြသောလက္ခဏာများ

ဆေးလိပ်စွဲနေသူမှာဆေးလိပ်မသောက်ရပါက ကတုန်ကယင်ဖြစ်လာခြင်း၊ စိတ်လှုပ်ရှားလာခြင်း၊ စိတ်တိုဒေါသထွက်လွယ်လာခြင်း၊ စိတ်ဖိစီးလာခြင်း၊ အာရုံစူးစိုက်နိုင်မှုလျော့နည်းကျဆင်းလာခြင်း၊ စိတ်ဓာတ်ကျဆင်းလာခြင်း၊ ဗိုက်ဆာလာခြင်းများ ကြုံတွေ့ခံစားလာရသည်။

ဆေးလိပ်သောက်ခြင်းကြောင့် ဖြစ်ပွားနိုင်သောရောဂါများ

ဆေးလိပ်သောက်ခြင်းကြောင့် အသက်ရှူလမ်းကြောင်းဆိုင်ရာရောဂါများ၊ နှလုံးနှင့်သွေးကြောဆိုင်ရာရောဂါများ၊ ခံတွင်းဆိုင်ရာရောဂါများ၊ အစာအိမ်နှင့်အူလမ်းကြောင်းဆိုင်ရာရောဂါများ၊ ကင်ဆာရောဂါအမျိုးမျိုး၊ မျိုးပွားမှုအင်္ဂါဆိုင်ရာရောဂါများနှင့် အခြားရောဂါများဖြစ်ပွားစေနိုင်သည်။

အသက်ရှူလမ်းကြောင်းဆိုင်ရာရောဂါများမှာ နာတာရှည်အဆုတ်ရောင်ရောဂါဖြစ်ပွားခြင်း၊ အဆုတ်ပွ နမိုးနီးယားရောဂါဖြစ်ပွားရန်လွယ်ကူခြင်း၊ အဆုတ်တီဘီရောဂါကူးစက်ရန်လွယ်ကူခြင်း၊ အဆုတ်ကင်ဆာရောဂါဖြစ်ပွားစေခြင်းတို့ဖြစ်သည်။

နှလုံးနှင့်သွေးကြောဆိုင်ရာရောဂါများမှာ နှလုံးသွေးကြောကျဉ်းရောဂါ၊ ရုတ်တရက်နှလုံးသွေးကြောပိတ်၍ နှလုံးကြွက်သားပုပ်ခြင်း၊ ရုတ်တရက်နှလုံးရပ်သေဆုံးခြင်း၊ ဦးနှောက်သွေးကြောပိတ်၍ လေဖြတ်ခြင်း၊ သွေးမလျှောက်၍ ခြေလက်များပုပ်ခြင်းတို့ဖြစ်သည်။

ခံတွင်းနှင့်ဆိုင်သောရောဂါများမှာ ခံတွင်းကင်ဆာရောဂါ၊ သွားဖုံးရောင်ခြင်း၊ ခံတွင်းတွင် မှက္ခရုစွဲခြင်း၊ သွားများဝါခြင်း၊ ရေစီးကမ်းပြိုလိုက်ခြင်းတို့ဖြစ်သည်။

ကင်ဆာရောဂါအမျိုးမျိုးမှာ အသံအိုးကင်ဆာ၊ လည်ချောင်းကင်ဆာ၊ အစာမျိုပြွန်ကင်ဆာ၊ အစာအိမ်ကင်ဆာ၊ မုန့်ချိုအိတ်ကင်ဆာ၊ ကျောက်ကပ်ကင်ဆာ၊ ဆီးအိမ်ကင်ဆာ၊ သွေးကင်ဆာ၊ သားအိမ်ခေါင်းကင်ဆာတို့ဖြစ်သည်။

အစာအိမ်လမ်းကြောင်းဆိုင်ရာ ရောဂါများမှာ အစာအိမ်နာလေအောင့်ရောဂါ၊ အစာအိမ်အနာပေါက်ခြင်းတို့ဖြစ်သည်။

> "ဆေးလိပ်စွဲနေသူမှာဆေးလိပ်မသောက်ရပါက ကတုန်ကယင်ဖြစ်လာခြင်း၊ စိတ်လှုပ်ရှားလာခြင်း၊ စိတ်တိုဒေါသထွက်လွယ်လာခြင်း၊ စိတ်ဖိစီးလာခြင်း၊ အာရုံစူးစိုက်နိုင်မှုလျော့နည်းကျဆင်းလာခြင်း၊ စိတ်ဓာတ်ကျဆင်းလာခြင်း၊ ဗိုက်ဆာလာခြင်းများ ကြုံတွေ့ခံစားလာရသည်။"

အမျိုးသမီးဆိုင်ရာရောဂါများမှာ သန္ဓေသားပျက်ကျခြင်း၊ ရက်လမစေ့သော သန္ဓေသားမွေးဖွားခြင်း၊ ပေါင်မပြည့်သောသန္ဓေသားမွေးဖွားခြင်း၊ မီးမဖွားမီသွေးသွန်ခြင်း၊ သန္ဓေသားအသေမွေးဖွားခြင်း သို့မဟုတ် မွေးဖွားစဉ် သန္ဓေသားသေဆုံးခြင်း၊ သန္ဓေသားမရနိုင်ခြင်းတို့ဖြစ်သည်။

ဆေးလိပ်သောက်ခြင်းကြောင့် အရွယ်မတိုင်မီ အိုမင်းရင့်ရော်ခြင်းလည်းဖြစ်နိုင်သည်။

ဆေးလိပ်ဖြတ်ခြင်း၏ အကျိုးကျေးဇူးများ

အထက်တွင် ဖော်ပြခဲ့သည့်အတိုင်း ကျန်းမာရေးအတွက် ဆိုးကျိုးကိုဖြစ်စေတတ်သော ဆေးလိပ်သောက်ခြင်းအလေ့အထကို စွန့်လွှတ်လိုက်ပါက ကောင်းကျိုးအတွေ့တွေ့ကိုရရှိစေနိုင်သည်။ ၎င်းတို့မှာ အောက်ပါအတိုင်းဖြစ်ပါသည်-

(က) ငွေကုန်ကြေးကျသက်သာစေသည်။

(ခ) အဆုတ်သန့်စင်သွားပြီးအသက်ရှူရချောင်သွားကာ သက်လုံကောင်းစေသည်။

(ဂ) ကိုယ်ခံအားကောင်းမွန်လာပြီး အအေးမိနှာစေးခြင်း၊ အဆုတ်နှင့် အသက်ရှူလမ်းကြောင်းဆိုင်ရာ ရောဂါများဖြစ်ပွားခြင်းမှ အကာအကွယ်ပေးနိုင်သည်။

(ဃ) အသားအရေကို စိုပြည်စေကာ အရွယ်ကို နုပျိုစေသည်။

(င) ခံတွင်းလိုက်လာကာ အစားအသောက်ပျက်ခြင်းကိုလျော့ပါးစေသည်။

(စ) အသက်ရှည်ကျန်းမာစေသည်။ ဆယ်ကျော်သက်အရွယ်ကတည်းက ဆေးလိပ်စတင်သောက်လာသူတစ်ဦးသည် အသက် ၃၀ အရွယ်တွင် ဆေးလိပ်ဖြတ်လိုက်ပါက ဆေးလိပ်ဆက်သောက်နေသူနှင့်နှိုင်းယှဉ်လျှင် သက်တမ်း ၁၀ နှစ် ပိုရှည်သွားမည်ဖြစ်သည်။ အသက် ၆၀ အရွယ်တွင် ဆေးလိပ်ဖြတ်ပါမူ သက်တမ်းသုံးနှစ်ပိုရှည်မည်ဖြစ်သည်။ တစ်နည်းဆိုရသော် မည်သည့်အရွယ်ရောက်သည်ဖြစ်စေ ဆေးလိပ်ဖြတ်လိုက်ခြင်းအားဖြင့် အကျိုးယုတ်သွားသည်ဟူ၍မရှိနိုင်ပေ။

(ဆ) ဆေးလိပ်ဖြတ်ခြင်းဖြင့် အိမ်ထောင်ရေးသုခကို ပိုမိုခံစားရနိုင်ဖွယ်ရှိသည်။

(ဇ) ဆေးလိပ်သောက်ခြင်းကြောင့် မိမိ၏ကိုယ်ခန္ဓာမှ အနံ့ဆိုးများထွက်နေမှုမှ ကင်းဝေးသွားမည်။

(ဈ) ဆေးလိပ်ဖြတ်ခြင်းဖြင့် မိမိကိုယ်တိုင်တွင်သာမက မိမိပတ်ဝန်းကျင်ရှိ မိသားစု၊ ဆွေမျိုးမိတ်သင်္ဂဟအပေါင်းတို့ပါ ဆေးလိပ်ငွေ့ကို ရှူရှိုက်နေရသည့်ဒုက္ခမှ ကင်းဝေးကာ ရောဂါဘယများဖြစ်ပွားနိုင်မှု အခွင့်အလမ်းများ နည်းပါးသွားမည်ဖြစ်သည်။

(ည) နီကိုတင်းကို စွဲလမ်းမိသောကြောင့် ဆေးလိပ်မသောက်ရလျှင် ကြုံတွေ့ရနိုင်သည့် စိတ်လှုပ်ရှားခြင်း၊ ဂနာမငြိမ်ဖြစ်ခြင်းနှင့် စိတ်ဖိစီးမှုဖြစ်ခြင်းတို့ကို ဖယ်ရှားလိုက်နိုင်သည်။

ဆေးလိပ်ဖြတ်ရန်နည်းလမ်းများ

ဆေးလိပ်ဖြတ်လိုသူကို အောက်ပါအတိုင်း အကြံဉာဏ်ကောင်းများကို မျှဝေပေးလိုသည်။

(က) ဆေးလိပ်ဖြတ်မည့်ရက်ကို ကြိုတင်သတ်မှတ်ကာ မိမိ၏မိတ်ဆွေအပေါင်းအသင်းများကို အသိပေးကြေညာထားသင့်သည်။ သို့မှသာ ၎င်းတို့ရှေ့တွင် ဆေးလိပ်ပြန်လည်သောက်ဖို့ မျက်နှာပူကာ စိုးရွံ့စိတ်ဝင်မိမည်ဖြစ်သည်။

(ခ) မိမိတွင်ဆေးလိပ်ဖြတ်ရသည့် အကြောင်းအရင်း ခိုင်ခိုင်မာမာရှိထားရန်လိုအပ်ပြီး ထိုအကြောင်းပြချက်ကြောင့် ဆေးလိပ်ဖြတ်ကိုဖြတ်ရမည်ဟူသော ခိုင်မာသည့် သန္နိဋ္ဌာန်ချထားရန်လိုအပ်သည်။

(ဂ) ဆေးလိပ်သောက်ချင်စိတ်ပေါ်လာပါက အာရုံပြောင်းနိုင်အောင် ကြိုးစားရမည်။ ဥပမာ- ကစားခုန်စားအားကစားပြုလုပ်ပေးခြင်း၊ သီချင်းဆိုခြင်း၊ စာဖတ်ခြင်း၊ သီချင်းနားထောင်ခြင်း၊ တရားမှတ်ခြင်း စသည်ဖြင့် မိမိတို့ဝါသနာပါရာကို အစားထိုးလုပ်ဆောင်ကြည့်သင့်သည်။

(ဃ) မိမိအိမ်တွင် ဆေးလိပ်၊ ဆေးလိပ်ပြာခွက်၊ မီးခြစ်စသည်တို့ကို ဖယ်ရှားထားရန် လိုအပ်သည်။ ၎င်းတို့ကို အလွယ်တကူရရှိနိုင်သည့်နေရာတွင်ထားရှိပါက စိတ်မထိန်းနိုင်တော့သောအခါ ဆေးလိပ်ပြန်သောက်ရန် လမ်းစဖွင့်ထားသကဲ့သို့ဖြစ်နေတတ်သည်။

(င) ဆေးလိပ်သောက်ချင်စိတ်ကိုဖြစ်စေသောအရာများကို ရှောင်ကြဉ်ရန်လိုအပ်သည်။ ကော်ဖီ၊ လက်ဖက်ရည်၊ အရက်များသောက်ရင်း ဆေးလိပ်သောက်တတ်ပါက ၎င်းတို့ကိုပါ ခေတ္တခဏဖြတ်ထားသင့်သည်။ ထမင်းစားသောက်ပြီး ဆေးလိပ်သောက်တတ်ပါက ထမင်းစားပြီး အချိုတည်းခြင်း၊ သောက်ရေတစ်ခွက်သောက်ခြင်း၊ သွားတိုက်ပလုတ်ကျင်းခြင်း စသည်တို့ဖြင့် အစားထိုးလုပ်ဆောင်သင့်သည်။

(စ) ဆေးလိပ်သောက်သော မိတ်ဆွေ၊ အသိုက်အဝန်းများကို ရှောင်ကြဉ်သင့်သည်။ ထိုကဲ့သို့ ရှောင်ကြဉ်နိုင်ခြင်းမရှိပါက ဆေးလိပ်ဖြတ်ထားသောကြောင့် မိမိရှေ့တွင် ဆေးလိပ်မသောက်ကြပါရန် မေတ္တာရပ်ခံပန်ကြားထားသင့်သည်။

အချုပ်အားဖြင့်ဆိုရသော် ကျန်းမာရေးကို ထိခိုက်စေနိုင်သော ဆေးလိပ်ကို ဖြတ်သင့်သည်။ ဆေးလိပ်ဖြတ်ပြီးသွားသည့်နောက်တွင် နီကိုတင်းကို တာရှည်စွဲလမ်းမှုမရှိတတ်ပေ။ စွဲလမ်းခြင်းဝေဒနာခံစားရပါကလည်း ရက်သတ္တပတ် အနည်းငယ်သာ အလွန်ဆုံးကြာမြင့်တတ်သည်။ ဆေးလိပ်ဖြတ်ရန်အခက်အခဲရှိပါက ကျွမ်းကျင်သော ဆေးဘက်ဆိုင်ရာပုဂ္ဂိုလ်များထံမှ အကြံဉာဏ်များ ရယူသင့်ပါကြောင်း တိုက်တွန်းရေးသားလိုက်ရပေသည်။ ။

ဒေါက်တာမင်းစိုးဦး

အလုံမြို့နယ်လုံးကျွတ် သွေးလွန်တုပ်ကွေးရောဂါ ကာကွယ်ရေးလုပ်ငန်းများဆောင်ရွက်

ရန်ကုန် ဇူလိုင် ၁၃

ရန်ကုန်တိုင်းဒေသကြီး အလုံမြို့နယ် မြို့နယ်လုံးကျွတ်သွေးလွန်တုပ်ကွေးရောဂါ ကာကွယ်ရေးလုပ်ငန်းများကို ယမန်နေ့ နံနက် ၈ နာရီက အလုံမြို့နယ်အတွင်းရှိ ရပ်ကွက်ပေါင်း (၁၁)ရပ်ကွက်၌ တစ်ချိန်တည်း ဆောင်ရွက်ကြသည်။

ထိုသို့ဆောင်ရွက်ရာတွင် ရန်ကုန်မြို့တော်စည်ပင်သာယာရေးကော်မတီ စည်ပင်ကျန်းမာရေးဌာန လက်ထောက်ဌာနမှူး ဒေါက်တာမြင့်သန်းထွန်းနှင့် မြို့နယ်အဆင့်ဌာနဆိုင်ရာမှ တာဝန်ရှိသူများက အသိပညာပေးလက်ကမ်းစာစောင်များဖြန့်ဝေခြင်း၊ ရေစီးရေလာကောင်းမွန်ရေးအတွက် ရေမြောင်းများတူးဖော်ခြင်း၊ တစ်အိမ်တက်ဆင်း ဖုံးသွန်လဲစစ်လုပ်ငန်းများ ဆောင်ရွက်ပြီး အဘိတ်ဆေးများခတ်ခြင်းတို့ကို ဆောင်ရွက်ကြသည်။

အဆိုပါဆောင်ရွက်ရာသို့ တိုင်းဒေသကြီးလွှတ်တော်ကိုယ်စားလှယ် ဒေါ်ယဉ်ယဉ်မြင့်၊ မိခင်နှင့်ကလေးစောင့်ရှောက်ရေးအသင်း ဥက္ကဋ္ဌ ဒေါ်ယဉ်ယဉ်ခိုင်၊ မြို့နယ်အထွေထွေအုပ်ချုပ်ရေးဦးစီးဌာနမှ လက်ထောက်ညွှန်ကြားရေးမှူးနှင့် ရပ်ကွက်အုပ်ချုပ်ရေးမှူးများ၊ လုပ်သားပြည်သူများက ပူးပေါင်းပါဝင်ဆောင်ရွက်ကြကြောင်း သိရသည်။

ကိုတင်မောင်ဦး(အလုံ)

www.facebook.com/themyawadydaily

ပညာရည်ချွန်ဆုပေးပွဲနှင့် ထောက်ပံ့ပစ္စည်းပေးအပ်ပွဲကျင်းပ

ဂန့်ဂေါ ဇူလိုင် ၁၃

ပညာရည်ချွန်ဆုပေးပွဲနှင့် ထောက်ပံ့ပစ္စည်းပေးအပ်ပွဲအခမ်းအနားကို မကွေးတိုင်းဒေသကြီး ဂန့်ဂေါမြို့နယ် မင်းရွာအခြေခံပညာအထက်တန်းကျောင်း ပညာမျိုးခင်းကျောင်းဆောင်၌ ယမန်နေ့ နံနက်ပိုင်းက ကျင်းပသည်။

ရှေးဦးစွာ ဂန့်ဂေါခရိုင် အုပ်ချုပ်ရေးမှူး ဦးဝင်းဇော်နိုင်က အမှာစကားပြောကြားပြီး ကျောင်းအုပ်ဆရာမကြီး ဒေါ်ကြူကြူမြင့်က ပညာရေးလုပ်ငန်းဆောင်ရွက်မှုများကို ရှင်းလင်းတင်ပြသည်။

ထို့နောက် ခရိုင်အုပ်ချုပ်ရေးမှူး ဦးဝင်းဇော်နိုင်၊ မြို့နယ်အုပ်ချုပ်ရေးမှူး ဦးညဏ်လှိုင်၊ အလှူရှင် ဦးခင်မောင်တင့်နှင့်ဇနီး ဒေါ်ချောမေတို့က ၂၀၁၇ ခုနှစ် တက္ကသိုလ်ဝင်စာမေးပွဲတွင် ခြောက်ဘာသာဂုဏ်ထူးရှင် နှစ်ဦး၊ ငါးဘာသာဂုဏ်ထူးရှင် တစ်ဦး၊ လေးဘာသာဂုဏ်ထူးရှင်တစ်ဦးတို့အပါအဝင် ထူးချွန်စွာအောင်မြင်ကြသူ ကိုးဦးတို့အားလည်းကောင်း၊ သင်ကြားမှုထူးချွန်သည့် ဆရာ၊ ဆရာမများအားလည်းကောင်း ဂုဏ်ပြုဆုများပေးအပ်သည်။

ယင်းနောက် အလှူရှင် ဦးခင်မောင်တင့်နှင့်ဇနီးဒေါ်ချောမေတို့က ကျောင်းသား၊ ကျောင်းသူ ၄၆၂ ဦးအတွက် ဗလာစာအုပ်နှင့် စာရေးကိရိယာများကို ကျောင်းအုပ်ဆရာမကြီးထံ ထောက်ပံ့ပေးအပ်ကြကြောင်း သိရသည်။

တောင်သားမောင်သန်း

ဖြူးမြို့နယ်၌ လျှပ်စစ်မီးပြည့်ဝစွာ သုံးစွဲနိုင်ရေး ထရန်စဖော်မာခုနစ်လုံး တိုးချဲ့တပ်ဆင်

ဖြူး ဇူလိုင် ၁၃

ပဲခူးတိုင်းဒေသကြီး အစိုးရအဖွဲ့၏ ၂၀၁၆-၂၀၁၇ ခုနှစ်ရန်ပုံငွေဖြင့် ဖြူးမြို့နယ်၌ လျှပ်စစ်မီးအပြည့်အဝသုံးစွဲနိုင်ရေးအတွက် ထရန်စဖော်မာ ခုနစ်လုံးတိုးချဲ့တပ်ဆင်ကြောင်း သိရသည်။

ထိုသို့တိုးချဲ့တပ်ဆင်ရာ၌ ၂၀၁၆-၂၀၁၇ ဘဏ္ဍာနှစ်တွင် ဖြူးမြို့လျှပ်စစ်မန်နေဂျာ ဦးမြင့်လင်းကျော်ဦးဆောင်သော ဝန်ထမ်းများက ဖြူးမြို့၊ ဖြူးအရှေ့တာခြားရပ်ကွက် ၁၁/သုည ဒသမ ၄ ကေဗွီ၊ ၂၀၀ ကေဗွီအေ ထရန်စဖော်မာတစ်လုံး၊ ဖြူးမြို့ မြို့မအနောက်ရပ်ကွက် မြို့တောင်ကျောင်းအနီးတွင် ၁၁/သုည ဒသမ ၄ ကေဗွီ၊ ၂၀၀ ကေဗွီအေ ထရန်စဖော်မာ တစ်လုံး၊ သိမ်ကုန်းရပ်ကွက် ၄၁ လမ်းထိပ်တွင် ၁၁/သုည ဒသမ ၄ ကေဗွီ၊ ၁၆၀ ကေဗွီအေ ထရန်စဖော်မာ တစ်လုံး၊ ညောင်ပင်သာရွာမ ၆ လမ်းတွင် ၁၁/သုည ဒသမ ၄ ကေဗွီ၊ ၂၀၀ ကေဗွီအေ ထရန်စဖော်မာတစ်လုံး၊ ညောင်ပင်သာဇေယျာသီရိအပိုင်း၌ ၁၁/သုည ဒသမ ၄ ကေဗွီ၊ ၂၀၀ ကေဗွီအေ ထရန်စဖော်မာတစ်လုံး၊ ဖြူးအရှေ့ကျေးရွာအုပ်စု နတ်ရေကန်ဘုန်းတော်ကြီးကျောင်းထောင့်တွင် ၁၁/သုည ဒသမ ၄ ကေဗွီအေ၊ ၂၀၀ ကေဗွီအေ ထရန်စဖော်မာတစ်လုံး၊ သိမ်ကုန်းရပ်ကွက် ဗထူး ၄ လမ်းတွင် ၁၁ /သုည ဒသမ ၄ ကေဗွီအေ ထရန်စဖော်မာတစ်လုံး စုစုပေါင်း ခုနစ်လုံး တပ်ဆင်ပေးပြီးဖြစ်သည်။

အဆိုပါရပ်ကွက်များအတွင်းရှိ လျှပ်စစ်မီးသုံးစွဲသူများမှာ ဗို့အား ၁၀၀ ဝန်းကျင်သာရှိခဲ့ရာမှ ယခုအခါ ဗို့အားအပြည့်အဝသုံးစွဲနိုင်ပြီဖြစ်ကြောင်း သိရသည်။

ဖြူးမြင့်ဦး

အပင်မျိုးသစ်အကာအကွယ်ပေးရေးစနစ် နည်းပညာဆိုင်ရာဆွေးနွေးပွဲကျင်းပ

နေပြည်တော် ဇူလိုင် ၁၃

အပင်မျိုးသစ်အကာအကွယ်ပေးရေးစနစ်နည်းပညာဆိုင်ရာဆွေးနွေးပွဲအခမ်းအနားကို နေပြည်တော်ကောင်စီနယ်မြေ ဇေယျာသီရိမြို့နယ် စိုက်ပျိုးရေး၊ မွေးမြူရေးနှင့်ဆည်မြောင်းဝန်ကြီးဌာန စိုက်ပျိုးရေးသုတေသနဦးစီးဌာန(ရေဆင်း)မျိုးစေ့ဘဏ်၌ ယမန်နေ့ နံနက် ၉ နာရီက ကျင်းပသည်။

ရှေးဦးစွာ စိုက်ပျိုးရေးသုတေသနဦးစီးဌာန ညွှန်ကြားရေးမှူးချုပ် ဦးနိုင်ကြည်ဝင်းက အပင်မျိုးသစ်ကာကွယ်ရေးဥပဒေပါ အချက်အလက်အချို့သည် အပြည်ပြည်ဆိုင်ရာ အပင်မျိုးသစ်ကာကွယ်ရေးအဖွဲ့မှ ချမှတ်ထားသည့်ဥပဒေအချက်များနှင့်အနည်းငယ်ကွဲလွဲနေသည့်အတွက်မြန်မာနိုင်ငံ၏အပင်မျိုးသစ်ကာကွယ်ရေးဥပဒေကို အပြည်ပြည်ဆိုင်ရာ အပင်မျိုးသစ်ကာကွယ်ရေးအဖွဲ့မှ ချမှတ်ထားသည့်ဥပဒေပုဒ်မများနှင့်ကိုက်ညီမှုရှိအောင်ပြင်ဆင်ဆောင်ရွက်နေကြောင်း၊ သို့မှသာလျှင် အပြည်ပြည်ဆိုင်ရာအပင်မျိုးသစ်ကာကွယ်ရေးဥပဒေအဖွဲ့ဝင်နိုင်ငံဖြစ်ရန် ဆောင်ရွက်သွားနိုင်မည်ဖြစ်ကြောင်း၊ အပင်မျိုးသစ်ကာကွယ်ရေးဥပဒေအောက်မှ ၎င်းစနစ်ဖွံ့ဖြိုးတိုးတက်လာပါက မြန်မာနိုင်ငံရှိတောင်သူများနှင့် စားသုံးသူများအားလုံးအတွက် အကျိုးရှိသည့်မျိုးသစ်မျိုးဆန်းများရရှိသွားမည်ဖြစ်ကြောင်း ပြောကြားသည်။

ဆွေးနွေးပွဲတွင် ဒုတိယညွှန်ကြားရေးမှူးချုပ်၊ ညွှန်ကြားရေးမှူးများနှင့်သုတေသနပညာရှင်များ တက်ရောက်ကြသည်။

အပင်မျိုးသစ်အကာအကွယ်ပေးရေးစနစ်ကျင့်သုံးလာချိန်တွင် အပင်မျိုးသစ်များအား ကာကွယ်ခွင့်ရရှိရန် လျှောက်ထားလာသောအခါ အပင်မျိုးသစ် ဟုတ်၊ မဟုတ် စစ်ဆေးရာတွင် သီးနှံအမျိုးအစားအလိုက် စစ်ဆေးပေးမည့် သီးနှံတာဝန်ခံပညာရှင်များအား အပင်မျိုးသစ်ကာကွယ်ပေးရေးစနစ်နှင့်သက်ဆိုင်သည့်နည်းပညာများနှင့် အုပ်ချုပ်မှုပိုင်းဆိုင်ရာများသိရှိရန်အတွက် ရည်ရွယ်၍ ဆွေးနွေးပွဲကိုကျင်းပရခြင်းဖြစ်ကြောင်း သိရသည်။

မင်းမင်းလတ်(မန်းတက္ကသိုလ်)

ပဋိဇီဝဆေးများအသုံးပြု၍ ငါးမွေးမြူခြင်းမပြုလုပ်ရန် နိုင်ငံတကာမှငါးပညာရှင်များ လာရောက်ဟောပြောမည်

ရန်ကုန် ဇူလိုင် ၁၃

မြန်မာနိုင်ငံတွင် ပဋိဇီဝဆေးများအသုံးပြု၍ ငါးမွေးမြူခြင်းမပြုလုပ်ရန် ထိုင်းနိုင်ငံအခြေစိုက်ငါးလုပ်ငန်းဆိုင်ရာသင်ကြားပေးနေသည့် နာကာအင်စတီကျူမှ ငါးပညာရှင်များက ဇူလိုင် ၁၇ ရက်နှင့် ၁၈ ရက်တို့တွင် မြန်မာနိုင်ငံငါးလုပ်ငန်းအဖွဲ့ချုပ်၌ လာရောက်ဆွေးနွေးဟောပြောမည်ဖြစ်ကြောင်း သိရသည်။

"ငါးမွေးမြူရေးလုပ်တဲ့အခါ ဆေးတွေမသုံးဖို့လိုတယ်။ ပြီးတော့ ဆေးဝါးတွေအရမ်းသုံးရင်လည်း ငါးတွေမှာ ဆေးယဉ်ပါးပြီးတော့ တကယ်ရောဂါဖြစ်ရင် ဆေးမတိုးတာတွေရှိတယ်။ လူတွေစားသုံးရင်လည်း ထိခိုက်မှုတွေရှိနိုင်တယ်"ဟု မြန်မာနိုင်ငံငါးလုပ်ငန်းအဖွဲ့ချုပ်မှ ဒုတိယဥက္ကဋ္ဌ ဒေါ်တိုးနန္ဒာတင်ကပြောသည်။

မြန်မာနိုင်ငံတွင် ဆေးဝါးအသုံးပြုပြီး ငါးမွေးမြူခြင်းလုပ်ကိုင်မှု မရှိသော်လည်း ဖွံ့ဖြိုးတိုးတက်ရေးအတွက် ခေတ်မီနည်းစနစ်များကိုအသုံးပြုရန်လိုကြောင်း ရန်ကုန်တိုင်းဒေသကြီးငါးလုပ်ငန်းဦးစီးဌာန ဦးစီးမှူး ဦးထွန်းဝင်းမြင့်ကပြောသည်။

ငါးမွေးမြူခြင်းလုပ်ငန်းများတွင် ဆေးဝါးသုံးစွဲပြီး မွေးမြူနေသည့်နိုင်ငံများစွာရှိနေကြောင်း သိရသည်။

အမ်အမ်ကော

မော်ကွန်းညွှန်းသီ အာဇာနည်

➤ မုတ်သုံနှင့်ပြိုင် မျက်ရည်ဖြိုင်လျက်
မခိုင်စိတ်ဝမ်း ပူဗျာလွမ်းအောင်
ပန်းမြတ်ကိုးပွင့် သက်ကြွေလွင့်ခဲ့
ရင်နင့်ဖြစ်မျိုး အတိတ်ဆိုးသည့်
ဆယ့်ကိုးဇူလိုင် မမေ့နိုင်။

➤ ဖခင်အောင်ဆန်း ပြည်ချစ်ပန်းကား
ချမ်းသာမမက် သူ့အသက်ထက်
နှစ်သက်မြတ်နိုး များကောင်းကျိုးနှင့်
တန်ဖိုးလေးစား မှန်တရားနှင့်
စိတ်ထားမြတ်မြင့် ရိုးဂုဏ်ကျင့်နှင့်
ရဲရင့်သတ္တိ သမာဓိနှင့်
အမိမြန်မာ လွတ်လပ်ခါလည်း
အာဏာခွင့်လမ်း မမျှော်မှန်းခဲ့
ငြိမ်းချမ်းတေးလျှင် ကျူးရင့်ချင်သည်
သခင်အောင်ဆန်း ဖြူစင်ပန်း။

➤ ကြမ္မာညိုးလျှ ဂြိုဟ်ဆိုးခ၍
အဖအောင်ဆန်း ပြည့်သည်းပန်းတို့
သွေးလွှမ်းစွန်းပေ ဗိုလ်ကြွေအောင်
ခြွေရက်လေခဲ့ သစ္စာမဲ့သည့်
နယ်ချဲ့လက်ပါးစေ မိုက်ရက်လေသည်
ဖြေဆည်မနိုင် တမ်းတပိုင်။

➤ အာဇာနည်များ နှလုံးသားဖြင့်
ကြိုးစားဆောင်ပေး လွတ်လပ်ရေးတွက်
သက်ပေးကျေးဇူး ဂုဏ်အထူးကို
ချီးကျူးလေးစား ဆပ်လိုငြားက
မျိုးခြားဖျက်ရန် သတိညဏ်ဖြင့်
ရည်သန်တိုက်ထုတ် နောက်မဆုတ်နှင့်
ဗိုလ်ချုပ်ချသွား လမ်းစဉ်များကို
လေးစားယုံကြည် ဆောင်ရွက်ညီသော်
ဒီမိုကရေစီ ပြည်သစ်ဆီသို့
ရောက်မည်ပိုင်ပိုင် ဖွဲ့စိတ်ခိုင်လော့
ဇူလိုင်ဆယ့်ကိုး တစ်လှန့်နှိုးသည်
အမျိုးသားရေး ဖော်ညွှန်းသီ။
အာဇာနည်နေ့ မော်ကွန်းတည်။ ။

မောင်မင်းသိမ်း(သရက်)

www.facebook.com/themyawadydaily

ကဒူးမမှ မော်ဖသို့

မောင်ဆွေသက်

ဒုတိယပိုင်း

သတင်းကိုအတည်ပြုသည်။ ပေါက်ခေါင်းဒေသမှ တစ်ဆင့်ရိုးမထဲဝင်သွားကြောင်း အတည်ပြုချက်ရသည်နှင့် သနက(၄)နှင့် ခမရ(၁၀၅)တပ်ရင်းနှစ်ရင်းကို တောင်ငူတပ်မဟာ(၂)သို့ ခွဲချလိုက်သည်။

ထိုအချိန်က ညောင်လေးပင်ရှိ တပ်မဟာ(၁၁)နှင့် တောင်ငူရှိတပ်မဟာ(၂)တို့က ပဲခူးရိုးမတစ်ခုလုံး တာဝန်ယူထားရသော အချိန်ကာလဖြစ်သည်။

ပဲခူးရိုးမသို့ ဇဟိုရွှေ့လျှင် ဖြူးအနောက်ခြမ်း တောင်ပေါ်ကရင်ရွာများကိုလည်းကောင်း၊ ပဲခွယ်ကုန်းအနောက်ခြမ်း ရိုးမတောင်ပေါ်(၁၄)ရွာကိုလည်းကောင်း အခြေခံကာ ပုန်းအောင်းလိမ့်မည်ဟု တွက်ဆသုံးသပ်ကြသည်။

ပထမအဆင့်ဖြူးအနောက်ခြမ်းရိုးမပေါ် ရှင်းလင်းရေးစတင်ရန် တပ်မဟာ(၂)တွင် စစ်ဆင်ရေးညွှန်ကြားမှုပြုလုပ်သည်။

တပ်မဟာမှူး ဗိုလ်မှူးကြီးအေးမောင်ဖြစ်၍ တပ်မဟာဗိုလ်မှူး-ဗိုလ်မှူးစိုးလှိုင်(တရေးဆရာမ မဝင်းမြင့်၏ခင်ပွန်း)ဖြစ်သည်။ ရေထောက် ဗိုလ်မှူးစိုးမြင့်ဖြစ်၍ ဦးစီး(တ)များမှာ ဗိုလ်ကြီးတင်အောင်(ဗိုလ်သင်တန်း ၈)၊ ဗိုလ်ကြီးချစ်သွင်(ဗိုလ်သင်တန်း ၁၁)၊ ဆက်သွယ်ရေးအရာရှိ ဗိုလ်ကြီးလှအောင်တို့ကို မှတ်မိသည်။

ဖြူးအနောက်ဘက်သို့ တပ်များဝင်၍ရှင်းသည်။ သတင်းဖော်ထုတ်သည်။ သဲလွန်စမရ။ သတင်းအတိအကျမရဘဲ ဝင်ရောက်ရှင်းလင်းသောအဆင့်မှာ နှစ်လခန့်တာဝန်ပေးပြီး တောင်ငူတပ်မဟာသို့ပြန်စုသည်။ ပြီးနောက်တစ်ပတ်ခန့်ပြန်လည်စုဖွဲ့ပြီး ခွင်ပြောင်းကာဝင်ခိုင်းပြန်သည်။ တောင်ပေါ်ရွာများသတင်းလည်း မြို့မှသေသေချာချာမရ။ ဆက်သွယ်မှုကပြတ်လှသည်။

အခြေအနေလေ့လာရန် ခမရ(၁၀၅)ကို စေလွှတ်ရာတွင် မြေပုံပေါ်ရှိကရင်ရွာကြီးတစ်ရွာကို ရည်မှန်းချက်ပေး၍လွှတ်လိုက်သည်။ (ရွာကြီးနာမည်မမှတ်မိတော့ပါ။)

ထိုရွာရောက်လျှင်ပတ်ဝန်းကျင်ရှင်း၍ ရဟတ်ယာဉ်ကွင်းဖောက်ကာ လုံခြုံမှုစီစဉ်ထားရန် တာဝန်ပေးသည်။ တပ်မဟာမှူး တပ်မင်းကိုယ်တိုင် ထိုရွာသို့လိုက်လာမည်။ ခွေထွာအခြေပြုမည်ဟူသောအစီအစဉ်ဖြင့် ခမရ(၁၀၅) ချီတက်ခဲ့ရသည်။ ၁၉၅၉ ခုနှစ် ဆောင်းဦးကာလဖြစ်သည်။

ရည်မှန်းချက်ရွာကြီးသည် အိမ်ခြေသုံးရာငါးဆယ်ခန့်ရှိသည်ဟု တပ်မဟာမှသတင်းရသည်။ ချဉ်းကပ်စဉ်ကပင် စစ်ကြောင်းတစ်ကြောင်းကို ခနီး ၃ မိုင်ခွာ၍ လမ်းကြောင်းခွဲကာချီတက်စေရသည်။ တပ်ရင်းမှူးစစ်ကြောင်းမှ တပ်ခွဲသုံးခွဲကို ရည်မှန်းချက်မရောက်မီ တပ်ခွဲလိုက်ဖြန့်ခွဲရှင်းလင်းစေရသည်။

ရည်မှန်းချက်ပေးထားသောရွာသည် တောင်ထိပ်တွင်ဖြစ်၍ အုန်းပင်တွေ၊ သရက်ပင်တွေအုပ်ဆိုင်းနေသည်။ တပ်ခွဲများ စနစ်တကျနေရာယူကာ ဗျူဟာမြောက်ရှင်းကြရသည်။ ပြီးမှတပ်ရင်းမှူးကွပ်ကဲမှုအဖွဲ့ နေရာယူသည်။

ရွာထိပ်မှာနေရာခက်ခဲ၍ ရွာအစပ်တောင်ကုန်းအခြေမှာ ရဟတ်ယာဉ်ကွင်း ချက်ချင်းဖောက်လုပ်ရသည်။

တပ်မဟာမှူး ဗိုလ်မှူးကြီးအေးမောင်နှင့် တပ်ရင်းမှူး ဒုတိယဗိုလ်မှူးကြီးနေထွန်းတို့သည် စစ်ကိုင်းအစိုးရအထက်တန်းကျောင်းမှ ကျောင်းနေဖက်သူငယ်ချင်းများဖြစ်ကြ၍ အလွန်ရင်းနှီးကြသည်။

ညတွင်းချင်းပင် ရဟတ်ယာဉ်ကွင်းဖောက်လုပ်ပြီး၍ ရွာပတ်လည်လုံခြုံရေးယူပြီးကြောင်း တပ်မဟာသို့တင်ပြလိုက်ရသည်။ ထိုအချိန်တွင် ကျွန်တော်သည် တပ်ရင်းထောက်လှမ်းရေး အရာရှိတာဝန်ယူနေရသည်။ ခြေမြန်တပ်ဖွဲ့စည်းပုံအရ ထောက်လှမ်းရေးအရာရှိသည် ဗိုလ်ကြီးအဆင့်ဖြစ်၍ လုပ်သက်ရလာသောကျွန်တော့်ကို အိုင်အိုခန့်ထားခြင်းဖြစ်သည်။

> "ညတွင်းချင်းပင် ရဟတ်ယာဉ်ကွင်းဖောက်လုပ်ပြီး၍ ရွာပတ်လည်လုံခြုံရေးယူပြီးကြောင်း တပ်မဟာသို့တင်ပြလိုက်ရသည်။ ထိုအချိန်တွင် ကျွန်တော်သည် တပ်ရင်းထောက်လှမ်းရေးအရာရှိတာဝန်ယူနေရသည်။ ခြေမြန်တပ်ဖွဲ့စည်းပုံအရ ထောက်လှမ်းရေးအရာရှိသည် ဗိုလ်ကြီးအဆင့်ဖြစ်၍ လုပ်သက်ရလာသော ကျွန်တော့်ကို အိုင်အိုခန့်ထားခြင်းဖြစ်သည်။"

နောက်နေ့ မွန်းလွဲ ၂ နာရီခန့်တွင် တပ်မဟာမှူးရဟတ်ယာဉ်ကြီး ရောက်ရှိလာပါတော့သည်။ ကျွန်တော်တို့က ရဟတ်ယာဉ်ကွင်းမှကြိုကာ ပစ္စည်းပစ္စယတွေချပြီး ရဟတ်ယာဉ်ပြန်ထွက်သွားမှ တောင်ထိပ်ရွာသို့ တက်လာရသည်။

တောင်ထိပ်ရောက်သောအခါ အားလုံးမောနေကြပြီး တပ်မဟာမှူးကမေးသည်။

ကိုနေထွန်း ရွာဘယ်မှာလဲ။

ဒါရွာလေဗျာ၊ ဒီဟာက သစ်တောဌာနဗိုလ်တဲပဲဟု ဆိုကာ သစ်သားဗိုလ်တဲသေးသေးသွပ်မိုးနှင့်ရှိသည်ကို လက်ညှိုးထိုးပြလိုက်သည်။ ရွှေရွာကြီးက ရွာပျက်ဖြစ်နေပြီ။

ဒါဖြင့် ဘယ်သွားနေရမှာလဲ။

သည်ဗိုလ်တဲမှာ နေရမှာပေါ့ဗျ။ တပ်ခွဲတွေကတော့ ပလက်စတစ်တွေ မိုးပြီးနေကြတာ တွေ့တဲ့အတိုင်းပဲဟု တင်ပြသည်။

ကျွန်တော်ကလည်း အလိုက်တသိရေဆိပ်မှာ တစ်နေကုန်ရေစိမ်ထားသော အုန်းသီးအလုံးလိုက်များ ယူကာ ဖွင့်ဖောက်၍ အမောပြေဧည့်ခံလိုက်ရသည်။ ဟိုတယ်မှာသောက်ရသော ရေခဲစိမ်ဘီယာထက် ပိုကောင်းပါ၏။ တပ်မင်းဟုခေါ်သော တပ်မဟာမှူးကြီးနှင့်ပါလာသူများမှာ ကကလှမ်းမှ ဗကပကျွမ်းကျင်သူ ဗိုလ်ကြီးချစ်ရီ (နောင်-ဗိုလ်မှူးကြီး သံအမတ်ကြီး)၊ ဆေးမှူး ဗိုလ်ကြီးတင်အောင်(လက်ကောက်တင်အောင်)၊ ဆက်သွယ်ရေးအရာရှိ ဗိုလ်ကြီးလှအောင်နှင့် စစ်ဦးစီး(တ)တစ်ဦးပါလာကြသည်။

တပ်မင်းသည် စစ်ဆင်ရေးအစီအစဉ်များညှိနှိုင်းပြီး တစ်ညအိပ်ကာ နောက်နေ့မှာ တောင်ငူသို့ပြန်သွားပါတော့သည်။

တောင်ပေါ် ဆယ့်လေးရွာ

ပဲခူးရိုးမတောင်ပေါ် ဆယ့်လေးရွာသည် အချက်အချာဖြစ်၍ ထိုခွင်သို့ဝင်၍ ဗကပ ဇဟိုရှာရန် တာဝန်ပေးခံရပြန်သည်။

ခမရ(၁၀၅)နှင့် သနက(၄)တို့ဖြစ်သည်။ ပိန်းဇလုပ်မှ အနောက်ဘက်တောင်ခြေအထိ သစ်တိုက်ကားလမ်းရှိသည်။ တောင်ခြေမှစ၍ ရိုးမပေါ်သို့တက်ရသည်။ တောင်ပေါ်အတက်မှာ လမ်းတစ်လျှောက်ချောင်းတွေကို အတန်တန်ဖြတ်နေရသဖြင့် ကျွန်တော်တို့၏တောစီးဖိနပ်များရေခြောက်ရသည်ဟူ၍မရှိ၊ အမြဲစိုနေရသည်။ သဲမှုန်သေးသေးလေးက စစ်ခြေအိတ်ကြားမှ မည်သို့ဝင်မှန်းမသိ၊ ခြေချောင်းတွေကြားထဲရောက်သည်နှင့် ပွန်းသည်၊ ရှသည်၊ သဲဝဲစားသည်ဟု ယေဘုယျခေါ်ကြသည်။ ပဲခူးရိုးမတက်သည်နှင့် သဲဝဲနှင့်ကျွတ်ကို ရှောင်မရ။ ကျွတ်တွေက သစ်ပင်ပေါ်မှခေါင်းပေါ်၊ ပခုံးပေါ်ကို ခုန်ချကြသည်။

စစ်ခွေးများလေ့ကျင့်ရေး

ကျွန်တော်တို့နှင့်အတူ လေ့ကျင့်ထားသော စစ်ခွေးများပါလာသည်။ စစ်ခွေးတပ်ဖွဲ့ထူထောင်စ ပထမဆုံး စစ်ဆင်ရေးတာဝန် ထမ်းဆောင်နေကြခြင်းဖြစ်သည်။

ဆက်လက်ဖော်ပြပါမည်။

အင်ပူမြို့၌ ရေဘေးကြိုတင်ကာကွယ်ရေးဇာတ်တိုက်လေ့ကျင့်

အင်ပူ ဇူလိုင် ၁၃

ရေဘေးကြိုတင်ကာကွယ်ရေး ဇာတ်တိုက်လေ့ကျင့်မှုကို ဧရာဝတီတိုင်းဒေသကြီး အင်ပူမြို့နယ် ညောင်ကျိုးကျေးရွာအုပ်စု ညောင်ကျိုးကျေးရွာ၌ ကျေးရွာနေပြည်သူများနှင့် ကယ်ဆယ်ရေးအဖွဲ့များပူးပေါင်း၍ ယမန်နေ့ နံနက် ၁၀ နာရီက ပြုလုပ်ကြသည်။

ထိုသို့ဇာတ်တိုက်လေ့ကျင့်ရာတွင် ရေဘေးအန္တရာယ်ဖြစ်ပေါ်လာပါက မိမိတို့၏ အရေးကြီးပစ္စည်းများနှင့် မိသားစုများကယ်ဆယ်ရေးစခန်း၌ ပြောင်းရွှေ့နေထိုင်မှု၊ ရေပြင်ကယ်ဆယ်ရေးတွင် ကိုယ်ဝန်ဆောင်နှင့်သက်ကြီးရွယ်အိုများ၊ ကလေးသူငယ်များကို ကူညီကယ်ဆယ်မှုကယ်ဆယ်ရေးစခန်းဖွင့်လှစ်ပြီး လူနာများအား ဆေးဝါးများကုသနေမှုစသည်တို့ကို ပူးပေါင်းဆောင်ရွက်ကြသည်။

ထို့နောက် မြို့နယ်အုပ်ချုပ်ရေးမှူးဦးရဲရင့်လှိုင်က သဘာဝဘေးအန္တရာယ်များ ကာကွယ်ရေးအတွက် ဆောင်ရွက်ထားရှိမှုများကို ရှင်းလင်းပြောကြားသည်။

ယင်းနောက် ဟသ်ာတမြို့နယ်တိုင်းဒေသကြီးလွှတ်တော်ကိုယ်စားလှယ် ဦးကျော်စိုးနှင့် တိုင်းဒေသကြီး ကယ်ဆယ်ရေးနှင့်ပြန်လည်နေရာချထားရေးဦးစီးဌာန ဦးစီးမှူး ဦးသန်းစိုးနှင့်အဖွဲ့ဝင်များက ဇာတ်တိုက်လေ့ကျင့်ရာတွင် ပူးပေါင်းဆောင်ရွက်ကြသော ပြည်သူများကို ထမင်းထုပ်များဝေငှပေးသည်။

ဆက်လက်၍ လွှတ်တော်ကိုယ်စားလှယ်နှင့်အဖွဲ့ဝင်များသည် ကျေးလက်ဒေသဖွံ့ဖြိုးတိုးတက်ရေးဦးစီးဌာနမှ ရေသန့်ကားဖြင့် မြစ်ရေများသန့်စင်ပြီး ကျေးရွာပြည်သူများအား သောက်သုံးရေပေးဝေနေမှုကို ကြည့်ရှုကြကြောင်း သိရသည်။**မန်းကျော်(ပြန်/ဆက်)**

လယ်ယာမြေအဆင့်မြှင့်တင်ပြုပြင်ရန်နှင့် လယ်ယာသုံးစက်ကိရိယာများအတွက် ချေးငွေပေးအပ်ပွဲကျင်းပ

လှိုင်ကော် ဇူလိုင် ၁၃

ကယားပြည်နယ်အတွင်းရှိ သမဝါယမအသင်းများသို့ အသေးစားအရင်းအနှီးချေးငွေ၊ လယ်ယာမြေအဆင့်မြှင့်တင်ပြုပြင်ရန်ချေးငွေနှင့် လယ်ယာသုံးစက်ကိရိယာများအတွက် ချေးငွေပေးအပ်ပွဲအခမ်းအနားကို ယနေ့ နံနက် ၉ နာရီခွဲတွင် လွိုင်ကော်မြို့ ပြည်နယ်သမဝါယမဦးစီးဌာန အစည်းအဝေးခန်းမ၌ ကျင်းပသည်။

ဈေးဦးစွာ ကယားပြည်နယ်ဝန်ကြီးချုပ် ဦးအယ်လ်ဖောင်းရှိုက စိုက်ပျိုးရေး၊ မွေးမြူရေးအတွက် အသေးစားအရင်းအနှီးချေးငွေထုတ်ချေးခြင်း၊ လယ်ယာမြေပြုပြင်ရန်နှစ်ရှည်ချေးငွေထုတ်ချေးခြင်း၊ လယ်ယာသုံးစက်ကိရိယာများပိုင်ဆိုင်ရန် နှစ်ရှည်အရစ်ကျငွေချေးစနစ်ဖြင့် ရောင်းချပေးခြင်း၊ သွင်းအားစုများပံ့ပိုးကူညီခြင်းတို့သည် လယ်ယာလုပ်ငန်းဖွံ့ဖြိုးတိုးတက်ရန်နှင့် တောင်သူလယ်သမားများ၏ လူမှုစီးပွားဘဝဖွံ့ဖြိုးတိုးတက်ရန်အတွက် လက်တွေ့ကျသည့်လုပ်ငန်းစဉ်များဖြစ်ကြောင်း၊ မြို့ပြနေအခြေခံလူတန်းစားများ၏ လူမှုစီးပွားဘဝတိုးတက်ရေးအတွက် လုပ်ငန်းသုံးယာဉ်များကို အရစ်ကျငွေချေးစနစ်ဖြင့် ရောင်းချပေးနိုင်အောင် စီစဉ်ဆောင်ရွက်ပေးထားကြောင်း ပြောကြားသည်။

ဆက်လက်၍ ကယားပြည်နယ်ဝန်ကြီးချုပ် ဦးအယ်လ်ဖောင်းရှိုနှင့်တာဝန်ရှိသူများက မြို့နယ်ခြောက်မြို့နယ်ရှိ သမဝါယမအသင်းစုဥက္ကဋ္ဌများထံသို့ အသေးစားအရင်းအနှီးချေးငွေများကိုလည်းကောင်း၊ လယ်ယာမြေအဆင့်မြှင့်တင်ရေး ချေးငွေများကိုလည်းကောင်း၊ လယ်ယာသုံးစက်ကိရိယာများအတွက် ပံ့ပိုးချေးငွေများကိုလည်းကောင်း အသီးသီးပေးအပ်ကြသည်။

ကယားပြည်နယ်အတွင်း သမဝါယမအသင်း စုစုပေါင်း ၂၈၀ ကျော်၊ သမဝါယမအသင်းသား ၂၄၃၇၅ ဦးဖြင့်ဖွဲ့စည်းထားရှိပြီး အခမ်းအနားတွင် အသေးစားအရင်းအနှီးချေးငွေကျပ် ၁၄၆၁ ဒသမ ၄၆၄ သန်း၊ လယ်ယာမြေအဆင့်မြှင့်တင်ပြုပြင်ရန် ချေးငွေကျပ် ၂၁၉ ဒသမ ၉၀၀ သန်းနှင့် လယ်ယာသုံးစက်ကိရိယာများအတွက် ချေးငွေကျပ် ၁၃၈ ဒသမ ၂၂၅ သန်း စုစုပေါင်းငွေကျပ် ၁၈၁၉ ဒသမ ၅၈၉ သန်း ပံ့ပိုးပေးခဲ့ကြောင်း သိရသည်။ **နိုင်းညာဏ်လင်းထွဋ်**

နှစ်(၇၀)ပြည့် အာဇာနည်နေ့အကြိုဟောပြောပွဲကျင်းပ

ကျောက်မဲ ဇူလိုင် ၁၃

နှစ်(၇၀)ပြည့် အာဇာနည်နေ့ အကြိုဟောပြောပွဲကို ရှမ်းပြည်နယ်(မြောက်ပိုင်း) ကျောက်မဲခရိုင် နမ္မတူမြို့နယ် ပြည်သူ့စာကြည့်တိုက်တွင် ယမန်နေ့ မွန်းလွဲ ၁ နာရီက ကျင်းပသည်။

ဈေးဦးစွာ မြို့နယ်ပြန်ကြားရေးနှင့်ပြည်သူ့ဆက်ဆံရေးဦးစီးဌာန ဦးစီးမှူး ဒေါ်အိအိဖြူက ဟောပြောပွဲကျင်းပရခြင်း ရည်ရွယ်ချက်ကို ပြောကြားသည်။

ထို့နောက် တာဝန်ရှိသူများက အာဇာနည်ကိုးဦး၏ အတ္ထုပ္ပတ္တိကိုလည်းကောင်း၊ အာဇာနည်နေ့ဖြစ်ပေါ်လာပုံကိုလည်းကောင်း ဟောပြောဆွေးနွေးကြသည်။

ဆက်လက်၍ အာဇာနည်နေ့နှင့်ပတ်သက်သည့် အကြောင်းအရာများကို ဖြေဆိုနိုင်သူ ကျောင်းသား၊ ကျောင်းသူများအား မြို့နယ်ပြန်ကြားရေးနှင့် ပြည်သူ့ဆက်ဆံရေးဦးစီးဌာန ဦးစီးမှူး ဒေါ်အိအိဖြူက ဆုများပေးအပ်သည်။

ယင်းနောက် ဟောပြောပွဲသို့ တက်ရောက်လာကြသော ကျောင်းသား၊ ကျောင်းသူများနှင့် ဆရာ၊ ဆရာမများကို တာဝန်ရှိသူများက အာဇာနည်နေ့နှင့်ပတ်သက်သည့် အသိပညာပေး လက်ကမ်းစာစောင်များ ဖြန့်ဝေပေးကြောင်း သိရသည်။ **မြင့်အောင်**

www.facebook.com/themyawadydaily

အနောက်တောင်တိုင်းစစ်ဌာနချုပ် တိုင်းမှူးဖလားဘောလုံးပြိုင်ပွဲစတင်

အနောက်တောင်တိုင်းစစ်ဌာနချုပ်၏ ၂၀၁၇ ခုနှစ်၊ တိုင်းမှူးဖလားဘောလုံးပြိုင်ပွဲ ပထမနေ့ပွဲစဉ်ယှဉ်ပြိုင်ကစားစဉ်။

နေပြည်တော် ဇူလိုင် ၁၃

အနောက်တောင်တိုင်းစစ်ဌာနချုပ်၏ ၂၀၁၇ ခုနှစ်၊ တိုင်းမှူးဖလားဘောလုံးပြိုင်ပွဲ ဖွင့်ပွဲကို ယနေ့နံနက်ပိုင်းတွင် ပုသိမ်တပ်နယ် ဘောလုံးကွင်း၌ပြုလုပ်ရာ တိုင်းမှူး ဗိုလ်ချုပ် တေဇကျော်နှင့် အရာရှိ စစ်သည်၊ မိသားစုများ၊ ဒိုင်အဖွဲ့ဝင်များ၊ ပြိုင်ပွဲဝင်အသင်းများနှင့် အားကစားဝါသနာရှင်များ တက်ရောက်ကြသည်။

ဖွင့်ပွဲတွင် တိုင်းမှူးကအမှာစကားပြောကြားပြီး တက်ရောက်လာကြသူများနှင့်အတူ ပထမနေ့ပွဲစဉ်ဖြစ်သည့် စစ်မြေပြင်ဆေးတပ်ရင်းအသင်းနှင့် အနောက်တောင်တိုင်းစစ်ဌာနချုပ်(စခန်းရုံး)အသင်းတို့၏ ယှဉ်ပြိုင်ကစားမှုများကို ကြည့်ရှုအားပေးကြသည်။

အဆိုပါဘောလုံးပြိုင်ပွဲကို တိုင်းစစ်ဌာနချုပ်ကွပ်ကဲမှုအောက် တပ်ရင်း/တပ်ဖွဲ့များမှ ပြိုင်ပွဲဝင်အသင်း ၁၅ သင်းဖြင့် ဇူလိုင် ၂၇ ရက်ထိ ယှဉ်ပြိုင်ကစားသွားမည်ဖြစ်ကြောင်း သတင်းရရှိသည်။

(၁၀၀)

သံအမတ်ကြီး ဦးသာအောင်ညွန့် ဗီယိုနိုင်ငံ သမ္မတထံခန့်အပ်လွှာပေးအပ်

နေပြည်တော် ဇူလိုင် ၁၄

ဗီဂျီသမ္မတနိုင်ငံဆိုင်ရာ အထူးအာဏာကုန်လွှဲအပ်ခြင်းခံရသော ပြည်ထောင်စုသမ္မတမြန်မာနိုင်ငံတော် သံအမတ်ကြီး ဦးသာအောင်ညွန့်သည် ၎င်း၏ခန့်အပ်လွှာကို ၂၀၁၇ ခုနှစ် ဇူလိုင် ၁၁ ရက်တွင် ဆူဗားမြို့၌ ဗီဂျီသမ္မတနိုင်ငံ သမ္မတ ဗိုလ်ချုပ်(အငြိမ်းစား) ဂျော်ဂျီ ကွန်နူစီ ကွန်ရော့တီထံ ပေးအပ်ခဲ့ပြီးဖြစ်သည်။

(သတင်းစဉ်)

ပဲခူးတိုင်းဒေသကြီး ပစ်ခတ်တိုက်ခိုက်မှုရပ်စဲရေးဆိုင်ရာ ပူးတွဲစောင့်ကြည့်ရေးကော်မတီ(JMC-S)အဖွဲ့ဝင်များနှင့် ဒေသခံတိုင်းရင်းသားပြည်သူများတွေ့ဆုံ

ပဲခူးတိုင်းဒေသကြီး ပစ်ခတ်တိုက်ခိုက်မှုရပ်စဲရေးဆိုင်ရာ ပူးတွဲစောင့်ကြည့်ရေးကော်မတီ (JMC-S)အဖွဲ့ဝင်များနှင့် ဒေသခံတိုင်းရင်းသားပြည်သူများတွေ့ဆုံပွဲကျင်းပစဉ်။

နေပြည်တော် ဇူလိုင် ၁၃

ပဲခူးတိုင်းဒေသကြီး ပစ်ခတ်တိုက်ခိုက်မှုရပ်စဲရေးဆိုင်ရာ ပူးတွဲစောင့်ကြည့်ရေးကော်မတီ (JMC-S)အဖွဲ့ဝင်များနှင့် ရွှေကျင်မြို့နယ်၊ ဆွေမဟာမြိုင်ကျေးရွာနှင့်ပတ်ဝန်းကျင်ကျေးရွာများရှိ ဒေသခံတိုင်းရင်းသားပြည်သူများတွေ့ဆုံပွဲကို ဇူလိုင် ၁၂ ရက်နံနက်ပိုင်းတွင် အဆိုပါကျေးရွာရှိ ကျောက်မှော်ဆံတော်ရှင်စေတီတော်မြတ်ကြီး၏မွေ့ရုံ၌ ပြုလုပ်ရာ ပဲခူးတိုင်းဒေသကြီး ပစ်ခတ်တိုက်ခိုက်မှုရပ်စဲရေးဆိုင်ရာ ပူးတွဲစောင့်ကြည့်ရေးကော်မတီ (JMC-S)အဖွဲ့ဝင်များ၊ ဌာနဆိုင်ရာတာဝန်ရှိသူများနှင့် ဒေသခံပြည်သူများ တက်ရောက်ကြသည်။

ဦးစွာ ကော်မတီအဖွဲ့ဝင်များက နှုတ်ခွန်းဆက်စကားများအသီးသီးပြောကြားကြသည်။ ထို့နောက် တာဝန်ရှိသူများက ကော်မတီ၏ လုပ်ငန်းတာဝန်များနှင့် လုပ်ငန်းဆောင်ရွက်ချက်များကို ဒေသခံပြည်သူများအား ရှင်းလင်းပြောကြားပြီး ဒေသခံပြည်သူများ၏မေးမြန်းချက်များကို ပြန်လည်ရှင်းလင်းဖြေကြားသည်။

ထို့ပြင် ဆွေမဟာမြိုင်ကျေးရွာနှင့်ပတ်ဝန်းကျင်ကျေးရွာများမှ သံဃာတော်များနှင့်ဒေသခံတိုင်းရင်းသားပြည်သူများအား တောင်ပိုင်းတိုင်းစစ်ဌာနချုပ် နယ်လှည့်ဆေးကုသရေးအဖွဲ့က ကျန်းမာရေးစောင့်ရှောက်မှုလုပ်ငန်းများဆောင်ရွက်ပေးရာ သွားနှင့်ခံတွင်းရောဂါ၊ အရေပြားရောဂါ၊ သွေးတိုးရောဂါနှင့် အထွေထွေရောဂါဝေဒနာရှင် ၁၅၆ ဦးတို့ကို လိုအပ်သည့်ဆေးဝါးကုသမှုများဆောင်ရွက်ပေးပြီး ဆေးရုံတက်ရောက်ကုသရန်လိုအပ်သောလူနာများအား ရွှေကျင်မြို့ရှိ တပ်မတော်ဆေးရုံသို့ တက်ရောက်ကုသနိုင်ရေး စီစဉ်ဆောင်ရွက်ပေးသည်။

ထိုသို့ဆောင်ရွက်နေမှုများကို တိုင်းစစ်ဌာနချုပ်မှ တာဝန်ရှိသူများနှင့် (JMC-S) အဖွဲ့ဝင်များက လိုက်လံကြည့်ရှုအားပေးပြီး သမိုင်းဝင်ကျောက်မှော်ဆံတော်ရှင်ကျောင်းတိုက်ဆရာတော်အား ဝါဆိုသင်္ကန်းနှင့်လှူဖွယ်ပစ္စည်းများ ဆက်ကပ်လှူဒါန်းခဲ့ကြောင်းသတင်းရရှိသည်။

(၁၀၀)

ဗထူးတပ်မြို့ရှိ အမှတ်(၁)အခြေခံပညာအထက်တန်းကျောင်းမှ ကျောင်းသား၊ ကျောင်းသူများအား ကျန်းမာရေးစောင့်ရှောက်မှုလုပ်ငန်းများဆောင်ရွက်

အရှေ့ပိုင်းတိုင်းစစ်ဌာနချုပ် နယ်လှည့်ဆေးကုသရေးအဖွဲ့က ကျောင်းသား၊ ကျောင်းသူများအား ကျန်းမာရေးစောင့်ရှောက်မှုလုပ်ငန်းများဆောင်ရွက်ပေးစဉ်။

နေပြည်တော် ဇူလိုင် ၁၃

ရှမ်းပြည်နယ်(တောင်ပိုင်း)၊ ဗထူးတပ်မြို့ရှိ အမှတ်(၁)အခြေခံပညာအထက်တန်းကျောင်း(ဗထူး)မှ ကျောင်းသား၊ ကျောင်းသူများအား ယနေ့တွင် အရှေ့ပိုင်းတိုင်းစစ်ဌာနချုပ်၊ နယ်လှည့်ဆေးကုသရေးအဖွဲ့၊ ရပ်စောက်မြို့နယ် ကျန်းမာရေးစစ်ဆေးရေးအဖွဲ့နှင့် မြို့နယ်တိုင်းရင်းဆေးကုဌာနတို့ပူးပေါင်း၍ အဆိုပါကျောင်း၌ ကျန်းမာရေးစောင့်ရှောက်မှုလုပ်ငန်းများ ဆောင်ရွက်ပေးသည်။

ထိုသို့ဆောင်ရွက်ပေးရာတွင် ကျောင်းသား၊ ကျောင်းသူ ၁၂၄၂ ဦးတို့ကို အရပ်တိုင်းခြင်း၊ ပေါင်ချိန်ခြင်း၊ တစ်ကိုယ်ရေသန့်ရှင်းရေးစစ်ဆေးခြင်းနှင့် သွားနှင့်ခံတွင်းရောဂါ၊ ဝမ်းပျက်ဝမ်းလျှောရောဂါ၊ သွေးလွန်တုပ်ကွေးရောဂါနှင့် အထွေထွေရောဂါများအား စစ်ဆေးကုသပေးခြင်းများ ဆောင်ရွက်ပေးသည်။

ထို့ပြင် ဆေးရုံလွှဲပြောင်းကုသရန်လိုအပ်သော ကျောင်းသား၊ ကျောင်းသူ ၂၃ ဦးကို ဗထူးတပ်မြို့ရှိ တပ်မတော်ဆေးရုံသို့ပို့ဆောင်၍ ဆေးကုသမှုခံယူနိုင်ရေး စီစဉ်ဆောင်ရွက်ပေးခဲ့ကြောင်း သတင်းရရှိသည်။ (၁၀၀)

အကြမ်းဖက်သောင်းကျန်းသူများထောင်ထားသည့် ဒေသန္တရလုပ်အဝေးထိန်းစနစ်မိုင်းတစ်လုံးအား သက်မဲ့ပြုလုပ်

အကြမ်းဖက်သောင်းကျန်းသူများထောင်ထားသည့် ဒေသန္တရလုပ် အဝေးထိန်းစနစ်မိုင်းကို တွေ့ရစဉ်။

နေပြည်တော် ဇူလိုင် ၁၃

ရှမ်းပြည်နယ်(မြောက်ပိုင်း)၊ ကြူကုတ်(ပန်ဆိုင်း)မြို့နယ်အတွင်းရှိ မော်တောင်းကျေးရွာ၏အနောက်ဘက် မီတာ ၂၅၀၀ ခန့်အကွာ မော်တောင်း-၁၀၅ မိုင်သွားကားလမ်းအနီး၌ အကြမ်းဖက်သောင်းကျန်းသူများထောင်ထားသည့် ဒေသန္တရလက်လုပ်မိုင်းတစ်လုံးတွေ့ရှိရကြောင်း ယနေ့ညနေ ၃ နာရီခန့်တွင် ဒေသခံတိုင်းရင်းသားပြည်သူတစ်ဦး၏ သတင်းပို့ချက်အရ နယ်မြေခံတပ်မှ တပ်မတော်သားများက သွားရောက်ရှင်းလင်းရာ အဆိုပါနေရာတွင် ဒေသန္တရလုပ်အဝေးထိန်းစနစ်မိုင်းတစ်လုံးအား တွေ့ရှိရသဖြင့် နယ်မြေခံတပ်မှ အထူးမိုင်းရှင်းလင်းရေးတပ်ဖွဲ့များဖြင့် သက်မဲ့ပြုလုပ်ရှင်းလင်းခဲ့ပြီး အဆိုပါနေရာတစ်ဝိုက်အား နယ်မြေရှင်းလင်းရေးလုပ်ငန်းများ ဆောင်ရွက်လျက်ရှိကြောင်း သတင်းရရှိသည်။

(၁၀၀)

● **မြစ်ရေသတိပေးချက်မှ**

အချို့ရပ်ကွက်တွေမှာ သဲအိတ်တွေပြင်ဆင်နေပါတယ်"ဟု မုံရွာမြို့ ကျောက်ဆောင်ဆိပ်ရှိ ဗဟိုရေကင်းမှ တာဝန်ရှိသူတစ်ဦးက ပြောသည်။

မုံရွာမြို့နယ်အတွင်း ဇူလိုင် ၈ ရက်မှစတင်၍ ချင်းတွင်းမြစ်ရေသည် စိုးရိမ်ရေမှတ်အထက် ၆၁ စင်တီမီတာသို့ရောက်ရှိနေပြီး ယနေ့နံနက်ပိုင်းတွင် ၁၀၆၁ စင်တီမီတာသို့ရောက်ရှိနေသဖြင့် မုံရွာမြို့နယ်တောင်ဘက်ခြမ်း သစ်ဆိမ့်ကျေးရွာမှ မုံရွာမြို့မြောက်ဘက် စစ်ပင်ရပ်(အလုံဘုတာ)အထိ မြစ်ရေစောင့်ကြည့်ရေး ရေကင်း ၂၄ ခုဖြင့် မြို့နယ်အဆင့်ဌာနဆိုင်ရာတာဝန်ရှိသူများ၊ ရပ်ကွက်အုပ်ချုပ်ရေးမှူးများ၊ အရန်မီးသတ်တပ်ဖွဲ့ဝင်များနှင့် ရပ်ကွက်နေပြည်သူများက နေ့၊ ည စောင့်ကြည့်လျက်ရှိကြောင်း သိရသည်။ (၆၁၁)

ဒဲလ်ကွန်ပျူတာကုမ္ပဏီက ကမ္ဘာ့ပထမဆုံးကြိုးမဲ့အားသွင်းစနစ်ပါ လက်တော့ပ်ကို စတင်ရောင်းချ

အမေရိကန်နိုင်ငံအခြေစိုက် ဒဲလ်ကွန်ပျူတာကုမ္ပဏီသည် ကမ္ဘာ့ပထမဆုံးဖြစ်သည့် ကြိုးမဲ့အားသွင်းစနစ်ပါ လက်တော့ပ်ကိုစတင်ရောင်းချနေပြီဖြစ်သည်။

အားသွင်းစနစ် နှစ်မျိုးစလုံးကို အသုံးပြုနိုင်သည့် အဆိုပါ တက်ဘလက်ကွန်ပျူတာ၏ ဈေးနှုန်းမှာ အမေရိကန်ဒေါ်လာ ၁၂၀၀ ကျသင့်မည်ဖြစ်ပြီး အပိုဆောင်းအနေဖြင့် ကြိုးမဲ့အားသွင်းခုံနှင့်ကီးဘုတ်ကို ထပ်မံဝယ်ယူမည်ဆိုပါက အမေရိကန်ဒေါ်လာ ၅၅၀ ထပ်မံကျသင့်မည်ဖြစ်သည်။

အဆိုပါ တက်ဘလက်ကွန်ပျူတာသည် ကိုယ်တိုင်ကြိုးမဲ့အားသွင်းစနစ်ကို မထောက်ပံ့ပေးသောကြောင့် ကြိုးမဲ့အားသွင်းစနစ်အတွက် နှစ်မျိုးသုံးကြိုးမဲ့ကီးဘုတ်ကို ထပ်မံလိုအပ်မည်ဖြစ်သည်။

ထို့ပြင် ကြိုးမဲ့အားသွင်းခုံသည် သတ္တုမျက်နှာပြင်များတွင် အသုံးပြုရန်မဟုတ်ကြောင်း ကုမ္ပဏီကသတိပေးထားသည်။

ယင်းကွန်ပျူတာကို Dell Latitude 7285 ဟုအမည်ပေးထားပြီး အမြန်နှုန်းအတွက် Core-i5-7Y54 နှင့် သိုလှောင်မှုပမာဏ 128 GB ပါဝင်မည်ဖြစ်သည်။ မျက်နှာပြင်မှာ ၁၂ လက်မရှိမည်ဖြစ်ပြီး 8 GB ရှိသည့် RAM ကို အသုံးပြုပေးထားသည်။

Ref: GSMArena

လိုက်ကာကင်မရာကုမ္ပဏီက ကင်မရာအမျိုးအစားသစ်ကို ကြေညာ

လိုက်ကာကင်မရာကုမ္ပဏီက မှန်ပါဝင်ခြင်းမရှိသည့် အချင်းချင်းဖလှယ်နိုင်သော မှန်ဘီလူးများပါဝင်သည့် ကင်မရာအမျိုးအစားသစ်ကို ထုတ်ဖော်ကြေညာလိုက်ပြီဖြစ်သည်။

TL2 အမည်ရှိ အဆိုပါကင်မရာတွင် 24 Mega Pixel ရှိသည့် APS-C အာရုံခံကိရိယာကို Maestro 2 Image Processor နှင့် တွဲဖက်ပေးထားသည်။

ထို့ပြင် အရောင်၊ ကြည်လင်ပြတ်သားမှုအစရှိသည့်အရည်အသွေးများ အလုံးစုံတိုးမြှင့်ထားကြောင်း လိုက်ကာကုမ္ပဏီကအာမခံထားသည်။

အလားတူ ဗီဒီယိုရိုက်ကူးရေးတွင်လည်း စွမ်းဆောင်ရည်များကို မြှင့်တင်ပေးထားပြီး 4K30၊ 1080p60 နှင့် 720p120 တို့ဖြင့် အနှေးရိုက်ကွက်များကိုလည်း ရိုက်ကူးနိုင်မည်ဖြစ်သည်။

ကင်မရာအသစ်တွင် ၃ ဒသမ ၇ လက်မရှိသည့်မျက်နှာပြင်ကို ဝယ်ယူသူများစိတ်တိုင်းကျစေရန် အထူးပြုလုပ်ထားသော ထိတွေ့ LCD မျက်နှာပြင်ကို တပ်ဆင်ပေးထားခြင်းကြောင့် ယခင်မျက်နှာပြင်များထက် ရှစ်ဆပိုမိုတုံ့ပြန်နိုင်စွမ်းရှိသည်။

ပြည့်ဝအလူမီနီယမ်ကိုယ်ထည်ဖြင့်ပြုလုပ်ထားပြီး ငွေရောင်နှင့်အနက်ရောင် နှစ်မျိုးဖြင့်သာရရှိနိုင်သည့် TL2 ကင်မရာကိုဒေါ်လာ ၁၉၅၀ ဖြင့် ဝယ်ယူနိုင်မည်ဖြစ်ကာ မှန်ဘီလူးများအတွက် ကျသင့်ငွေထပ်မံပေးချေရမည်ဖြစ်သည်။ ***Ref: GSMArena***

KFC နှင့် Huawei တို့ပူးပေါင်းပြီး တရုတ်နိုင်ငံအတွက် သီးသန့်ဖုန်းများထုတ်လုပ်

ကမ္ဘာကျော် ကြက်ကြော်အရောင်းဆိုင်ဖြစ်သည့် KFC နှင့် တရုတ်နိုင်ငံအခြေစိုက် Huawei မိုဘိုင်းလ်ဖုန်းကုမ္ပဏီတို့ ပူးပေါင်းကာ တရုတ်နိုင်ငံအတွက် သီးသန့်ဖုန်းကို ထုတ်လုပ်လိုက်သည်။

Huawei Enjoy 7 Plus ဟု အမည်ပေးထားသည့် အဆိုပါစမတ်ဖုန်းသည် အရောင်အားဖြင့် တရုတ်လူမျိုးများက ကံကောင်းစေသောအရောင်ဟု ယူဆသည့် အနီရောင်ရင့်ရင့်တစ်မျိုးတည်းဖြင့်သာ ထုတ်လုပ်ထားခြင်းဖြစ်သည်။

ဖုန်း၏ကျောဘက်တွင် KFC ဆိုင်ကိုတည်ထောင်သူ ကာနယ်ဟာလန်းဒေးဗစ်ဆန်ဒါး၏ရုပ်ပုံကိုထည့်သွင်းပေးထားသည်။

တရုတ်နိုင်ငံ၌ KFC ကြက်ကြော်ဆိုင်ဖွင့်လှစ်သည့် နှစ် (၃၀) ပြည့်နှင့် Huawei ကုမ္ပဏီတည်ထောင်မှု နှစ် (၃၀) ပြည့် အမှတ်တရအဖြစ် အဆိုပါသီးသန့်စမတ်ဖုန်းကို ထုတ်လုပ်ခြင်းဖြစ်သည်။

အရေအတွက်အားဖြင့် အလုံးရေ ၅၀၀၀ သာထုတ်လုပ်မည့် အဆိုပါစမတ်ဖုန်း၏ဈေးနှုန်းမှာ တရုတ်ယွမ် ၁၀၉၉ ဖြစ်ပြီး အမေရိကန်ဒေါ်လာ ၁၆၀ ကျသင့်မည်ဖြစ်သည်။

Ref: GSMArena

မြန်မာနိုင်ငံ ရင်းနှီးမြှုပ်နှံမှုကော်မရှင်က နိုင်ငံခြားရင်းနှီးမြှုပ်နှံမှုလုပ်ငန်း ၂၇ ခု ခွင့်ပြုခဲ့

ရန်ကုန် ဇူလိုင် ၁၃

မြန်မာနိုင်ငံ ရင်းနှီးမြှုပ်နှံမှုကော်မရှင်၏ အမှတ်စဉ် (၁/၂၀၁၇)အစည်းအဝေးတွင် နိုင်ငံခြားရင်းနှီးမြှုပ်နှံမှုလုပ်ငန်း ၂၇ ခု ခွင့်ပြုခဲ့ကြောင်း ယမန်နေ့က ရင်းနှီးမြှုပ်နှံမှုနှင့် ကုမ္ပဏီများညွှန်ကြားမှုဦးစီးဌာန စီမံကိန်းနှင့်ဘဏ္ဍာရေးဝန်ကြီးဌာနရုံး (ရန်ကုန်)၌ ကျင်းပခဲ့သော စာနယ်ဇင်းရှင်းလင်းပွဲမှ သိရသည်။

ယင်းလုပ်ငန်း ၂၇ ခု၌ နိုင်ငံခြားရင်းနှီးမြှုပ်နှံမှုဥပဒေ (၂၀၁၂)အရ ခွင့်ပြုခဲ့သည့် လုပ်ငန်း ၁၁ ခု ၊ မြန်မာနိုင်ငံရင်းနှီးမြှုပ်နှံမှုဥပဒေ (၂၀၁၆)အရ ခွင့်ပြုခဲ့သည့်လုပ်ငန်းခုနစ်ခုနှင့် အတည်ပြုမိန့်ထုတ်ပေးခဲ့သည့် လုပ်ငန်းကိုးခုတို့ဖြစ်သည်။

မြန်မာနိုင်ငံ ရင်းနှီးမြှုပ်နှံမှုကော်မရှင်မှ ခွင့်ပြုခဲ့သည့် နိုင်ငံခြားရင်းနှီးမြှုပ်နှံမှုလုပ်ငန်း ၂၇ ခုတွင် စက်မှုလုပ်ငန်း ၁၄ ခု၊ ပို့ဆောင်ရေးနှင့်ဆက်သွယ်ရေးလုပ်ငန်းနှစ်ခု၊ မွေးမြူရေးနှင့်ရေလုပ်ငန်းတစ်ခု၊ တခြားဝန်ဆောင်မှုကဏ္ဍလုပ်ငန်း ခုနစ်ခု၊ အိမ်ရာအဆောက်အအုံ တည်ဆောက်ဖွံ့ဖြိုးမှုလုပ်ငန်းနှစ်ခုနှင့် စိုက်ပျိုးရေးကဏ္ဍလုပ်ငန်းတစ်ခုတို့ကို ခွင့်ပြုခဲ့သည်။

အဆိုပါ နိုင်ငံခြားရင်းနှီးမြှုပ်နှံမှုလုပ်ငန်း ၂၇ ခုမှ ရင်းနှီးမြှုပ်နှံမှုပမာဏ အမေရိကန်ဒေါ်လာ ၉၁၆ ဒသမ ၅၉၃ သန်းရရှိခဲ့ပြီး ထိုသို့ခွင့်ပြုလိုက်သည့် လုပ်ငန်းများမှ ပြည်တွင်းလုပ်သားများအတွက် အလုပ်အကိုင်ပေါင်း ၇၁၅၅ နေရာကျော် ဖန်တီးပေးနိုင်ခဲ့သည်။

မြန်မာနိုင်ငံ ရင်းနှီးမြှုပ်နှံမှုကော်မရှင်မှ ၂၀၁၇-၂၀၁၈ ဘဏ္ဍာနှစ်အတွင်း ၂၀၁၇ ခုနှစ် ဇူလိုင်လလယ်အထိ နိုင်ငံခြားရင်းနှီးမြှုပ်နှံမှုဥပဒေအရခွင့်ပြုခဲ့သည့် နိုင်ငံခြားရင်းနှီးမြှုပ်နှံမှုလုပ်ငန်း ၉၃ ခုခွင့်ပြုခဲ့ပြီး ရင်းနှီးမြှုပ်နှံမှုပမာဏ အမေရိကန်ဒေါ်လာ သန်းပေါင်း ၂၉၈၉ ဒသမ ၈၁၃ ရရှိကြောင်း သိရသည်။ **ကျော်ကို**

ဆန်စက်များ အရည်အသွေးမီ မမီ စစ်ဆေးလိုပါက မြန်မာနိုင်ငံ ဆန်စပါးအသင်းချုပ်သို့ စာရင်းပေးပို့နိုင်

ရန်ကုန် ဇူလိုင် ၁၃

၂၀၁၇-၂၀၁၈ ဘဏ္ဍာနှစ်အတွင်း မြန်မာ့ဆန်တန်ချိန် နှစ်သိန်းကို တရုတ်နိုင်ငံသို့ တင်ပို့နိုင်ရန် တရုတ်နိုင်ငံ ဆန်အရည်အသွေးစစ်ဆေးရေးအဖွဲ့ (AQSIQ) မှ မြန်မာ့ဆန်စက်များကို ယခုလအတွင်း လာရောက်စစ်ဆေးနိုင်ရန် ခန့်မှန်းထားရာ မိမိ၏ဆန်စက်များ အရည်အသွေးမီ၊ မမီ အစစ်ဆေးခံချင်သူများအနေဖြင့် မြန်မာနိုင်ငံဆန်စပါးအသင်းချုပ်သို့ ဇူလိုင် ၁၇ ရက်နောက်ဆုံးထား၍ စာရင်းပေးပို့ရမည်ဖြစ်ကြောင်း သိရသည်။

မြန်မာ့ဆန်များ၏ အရည်အသွေးကို တရုတ်နိုင်ငံ ဆန်အရည်အသွေးစစ်ဆေးရေးအဖွဲ့မှ စိုက်ပျိုးရေး၊ မွေးမြူရေးနှင့် ဆည်မြောင်းဝန်ကြီးဌာနလက်အောက်ရှိ သီးနှံကာကွယ်ရေးဌာနနှင့်ပူးပေါင်း၍ လာရောက်စစ်ဆေးမည်ဖြစ်သည်။

"ပိုးမွှားနှိမ်နင်းမှု၊ ဓာတ်မြေဩဇာ၊ ဓာတုဗေဒပစ္စည်းတွေ ညစ်ညမ်းမှုမဖြစ်အောင် စီမံခန့်ခွဲမှု၊ သန့်ရှင်းမှု၊ စက်ရုံအနေနဲ့ ISO၊ ACCP စတဲ့နိုင်ငံတကာအသိအမှတ်ပြုစံနှုန်းတွေနဲ့ကိုက်ညီတဲ့ အနေအထားရှိ၊မရှိ အပိုင်းတွေကို စစ်ဆေးဖို့ပါ။ မြန်မာနိုင်ငံဆန်စပါးအသင်းချုပ်က တရုတ်နိုင်ငံကို တင်ပို့ဖို့ စိတ်ဝင်စားတဲ့ဆန်စက်တွေကို AQSIQ ရဲ့သတ်မှတ်ချက်တွေနဲ့ ပြည့်မီခြင်းရှိ၊ မရှိ၊ ကိုက်ညီခြင်းရှိ၊ မရှိ ကိုလည်း သင်တန်းပေးနေပါတယ်"ဟု မြန်မာနိုင်ငံဆန်စပါးအသင်းချုပ်မှ ဒုတိယ ဥက္ကဋ္ဌ ဦးအောင်သန်းဦးကပြောသည်။

ထိုသို့ စစ်ဆေးရာတွင် ပိုးမွှားရောဂါရှိ၊ မရှိနှင့် သန့်ရှင်းရေးဆောင်ရွက်နေမှုများကို အသေးစိတ်လာရောက်စစ်ဆေးမည်ဖြစ်ကြောင်း၊ ၎င်းတို့စစ်ဆေးပြီးသည့်ဆန်စက်များမှ ကြိတ်ခွဲသည့်ဆန်များကိုသာ ဝယ်ယူမည်ဖြစ်ကြောင်း မြန်မာနိုင်ငံဆန်စပါးအသင်းချုပ်မှ ရုံးအဖွဲ့မှူး ဦးမြင့်လွင်ကပြောသည်။

ယခုနှစ်တွင် တရုတ်နိုင်ငံသို့ ဆန်တန်ချိန်နှစ်သိန်း တင်ပို့နိုင်ရေးအတွက် ဆန်စက်များကို ယခုလအတွင်း လာရောက်စစ်ဆေးရန် တောင်းဆိုထားကြောင်း သိရသည်။ **နေနေ**

14-7(P_12)YM.indd 1 7/13/2017 4:20:14 PM

ရွာနားကမြက် ရွာသားစားပါသည်

အန်ကယ်ပညာ

"ရွာနားကမြက် ရွာနွားမစား"တဲ့ ပုံခိုင်းနှိုင်းတဲ့ စကားပုံတစ်ခုမှီသာလက်ခံထားရ၏။ တကယ်က ဘယ်ဟုတ်လိမ့်မတုန်း။ နီးသည် ဝေးသည် ရှိနိုင်ပါမိုးလား။သိနိုင်ပါမိုးလား။ သွားရင်းလာရင်းတောင် အလှမ်းမီသမျှဆွဲ ဖြတ်သွားလိုက်သေးတာ၊ ရွာနားကမပြောနဲ့ စိမ်းစိမ်းမြင်ရင် ရွာထဲကခြံစည်းရိုးတောင် ဆွဲကော်တွန်းလှဲ ဖြဲတတ်ကြသေးတာ၊ ဒါကို မှတည်ပြီး လူချင်းအချင်းပွားကြရတာခံရဖူး သူတိုင်းအသိ။ စားရဖို့သာသိ၏။ ဝမ်းဝဖို့သာ သူသိ၏။ သို့ရာတွင် လူ့သဘောအတွက် သူ့သဘောကိုသိလျက်နှင့် မြင်သာစွာခိုင်းနှိုင်းနိုင်ရန် ထားရစ်ခဲ့သည့် လူတို့၏ စကားလှ တစ်ခွန်းအဖြစ်ကား ထင်ရှားစွာတွေ့မြင်နေရ၏။

လူ့သဘောအတွက် သူ့သဘောနဲ့ ဆန့်ကျင်ပြီးပေးထားတဲ့ ဥပမာတစ်ခုကိုလည်း ကြည့်လိုက်ကြပါဦး၊ "တစ်ရွာတည်းနေ ယောက်ျားကလေးများအား ရွာနားကမြက် ရွာနွားမစားဆိုသကဲ့သို့ အမျိုးသမီးများမှာ ၎င်းတို့၏ အိမ်ထောင်ဖက်အတွက် ရွေးချယ်ရန်နှစ်သက်မက်မောခြင်းမရှိလှပေ"ဟူ၍ ဖြစ်၏။

ဖော်ပြထားသည့် လူ့သဘောကပင် "နဖူးစာရွာလည်"ဆိုသည့် ဆိုရိုးစကားတစ်ခု ထပ်ပွားခဲ့ရပြန်သည်ဟုဆိုရမလိုပင်။ မည်သို့ဆိုစေကာမူ မိမိအနီးအနားရှိ မြင်နေကျအရာကို နှစ်သက်ရမှန်း၊ တန်ဖိုးထားရမှန်းမသိသည့် လူ့သဘောကို ဖော်ဆောင်ပြသပေးသည့် ရွာနားကမြက်ရွာနွားမစားဆိုသည့် စကားပုံတစ်ခုကို အိမ်ဘေးရှိ စိုက်ခင်းငယ်အတွင်းရှိ သီးပင်စားပင်တို့ကို ပေါင်းသင်မြေဆွပေးရင်း အတွေးနယ်ချဲ့မိနေခြင်းသာဖြစ်၏။

ဤသည်လည်းအကြောင်းရှိလေ၏။ ဤအကြောင်းကို ဝါသနာတူ စိုက်ပျိုးလုပ်ကိုင်နေကြသူများ သိနှင့်ပြီးဖြစ်မည်ဟုလည်း ယုံကြည်နေ၏။ ဤအကြောင်းဆိုသည်ကား မိသားစုတစ်နိုင်စိုက်ပျိုးရေးလုပ်ငန်းငယ်လေးပေါ် မှုတည်၍ နောက်ဆုံးတွင်ဖြစ်ပေါ်လာသည့် စိတ်ခံစားမှုတစ်ခုသာဖြစ်၏။

မိမိတည်ထောင် စိုက်ပျိုးထားသည့် အပင်များ လူတို့စားသုံးရန် အသင့်ဖြစ်လာသည့်အချိန်တွင် ကိုယ်တိုင်စားသုံးရန်ဟူသည့် စိတ်ကူးတို့ ပျောက်ပြယ်သွားတတ်ကြ၏။ ထိုအသီးအပွင့် အခက်အညွန့်တို့အပေါ် တန်ဖိုးကားလွန်စွာထားကြ၏။ စားဖြစ်ရန် အားမသန်ကြ၍သာ နှစ်သက်တန်ဖိုးမထားသကဲ့သို့ဖြစ်ရလေ၏။ ဤသို့ဖြစ်ရသဖြင့်လည်း တန်ဖိုးထားရမှန်းမသိသည်ကို ဖော်ညွှန်းသည့် စကားပုံတစ်ခုကို မဆီမဆိုင်ယူ၍ ခိုင်းနှိုင်းနေဘိသကဲ့သို့ရှိလေ၏။

ထွက်ပေါ်လာသည့် အသီးအပွင့်အခက်အညွန့်တို့အပေါ်၌ နှစ်သက်သည်။ တန်ဖိုးထားသည်ဆိုသည်က လူတို့၏စိတ်ခံစားမှုအပေါ်တွင်သာ မူတည်သည်ဖြစ်၍ အကျိုးရလဒ်ကား ထူးကွဲပြားနိုင်မည်မဟုတ်တော့ပေ။ သို့ရာတွင် စိုက်ပျိုးခြင်းနှင့် မစိုက်ပျိုးခြင်းတို့အပေါ် မူတည်၍ လူတို့ရရှိသည့် အကျိုးရလဒ်မှာ များစွာကွဲပြားနေကြောင်းကို သာဓကပြလိုသေး၏။ ဤနေရာတွင် တစ်နိုင်စိုက်ပျိုးရေးဟူရာ၌ ဝါသနာအရစိုက်သူလည်းရှိ၏။ တာဝန်အရစိုက်သူလည်းပါ၏။ မည်သို့ပင်ဖြစ်စေ ထိုသူများကား စိုက်ပျိုးရေးသမားများသာဖြစ်ကြ၏။

ဝါသနာပါသူတို့အတွက် စိုက်ပျိုးရန်မြေနေရာမရှား၊ အိုးဟောင်း၊ ပုံးဟောင်းများနှင့်လည်းဖြစ်နိုင်၏။ အိမ်တံစက်မြိတ်အောက်တွင်လည်းစိုက်နိုင်၏။ ဝရန်တာတွင်လည်း ပျိုးနိုင်၏။ အိမ်နံဘေးတွင် မြေပိုရှိနေပါက ထိုသူတို့အတွက် အဖိုးအနဂ္ဃပေတည်း။

တာဝန်အရဟု စိတ်တွင်စွဲမှတ်နေသူတို့ကား စိုက်ပျိုးရန်မြေမရှိ၊ အိမ်ဘေးရှိမြေပိုသည်ကျယ်လွန်း၏ဟု ထင်မှတ်နိုင်၏။ သို့ရာတွင် ထိုသူအားလုံးသည် စိုက်ပျိုးခြင်းကရရှိမည့် အကျိုးတရားများကို လက်တွေ့ရရှိသူများသာတည်း။

တစ်နိုင်စိုက်ကြသည်ဆိုရာတွင် နှစ်ရှည်စားရမည့်အပင်၊ ရာသီအလိုက်စိုက်ရသည့် သီးပင်စားပင်နှင့် ပန်းအလှပင်ဟူသည့် အပင်အမျိုးအစား ကွဲပြားမှုလည်းရှိမည်ဖြစ်၏။ စင်တင်စိုက်ရသည့်အပင်၊ တိုင်ထောင်စိုက်ရသည့်အပင်၊ ပေါင်တင်စိုက်ရသည့်အပင်၊ ကျင်းတူးကျင်းဖောက်စိုက်ရသည့်အပင်နှင့် အိုးဖြင့်စိုက်ရသည့်အပင်ဟူ၍ စိုက်နည်းစနစ်ကွဲပြားမည်လည်းရှိ၏။ မည်သည့်အပင်ကိုမည်သို့စိုက်သည်ဖြစ်စေ အပင်စိုက်ခြင်း၏ လုပ်ငန်းစဉ်များကိုကား မလွဲမသွေလုပ်ဆောင်ကြရမည်ဖြစ်၏။

စိုက်ပျိုးဖို့ဆုံးဖြတ်ပြီးတာနဲ့ ပထမဦးဆုံး ဘယ်နေရာမှာစိုက်မှာလဲ၊ ဘာပင်တွေ စိုက်မှာလဲ၊ ဒါအတွက်ဘာတွေလိုအပ်လဲ၊ ဘယ်လိုလုပ်မှာလဲ၊ ဘာကိုစလုပ်မှာလဲဆိုတဲ့ ဦးနှောက်ရဲ့အလုပ်နဲ့စတင်ရလေ၏။ ဦးနှောက်ကပင် ထိုမေးခွန်းများကိုဆက်စပ်ပေး၏။ အဖြေကိုဖော်ထုတ်ပေး၏။ ဤသည်ကပင် ငြိမ်နေသည့်ဦးနှောက်ကိုလှုပ်လှုပ်လာစေခြင်း မဟုတ်ပါလော။ ထိုသို့ဦးနှောက်ကိုလှုပ်လှုပ်စေခြင်းသည် စိတ်ကိုမကောင်းမှု၌မမွေ့လျော်နိုင်ရန် အခွင့်အလမ်းကိုနည်းပါးစေ၍ ကောင်းမှု၌တည်နေစေရန် မိမိအလုပ်ကပင် နေရာချထားပေးလိုက်သည်မဟုတ်ပါလော။

ထို့နောက် ဦးနှောက်ကရွေးချယ်သတ်မှတ်လိုက်သည့်နေရာတွင် လုပ်ဆောင်ရသမျှ အလုပ်အားလုံးသည် ကာယကံမြောက်လုပ်ရသည်ချည်းဖြစ်၏။ စိုက်ပျိုးမည့်မြေနေရာရှင်းလင်းခြင်း၊ ကျင်းတူးကျင်းဖောက်ခြင်း၊ မြေပြုပြင်ခြင်း၊ ပေါင်တင်ခြင်း၊ စင်ဆောက်ခြင်းစသည့် စိုက်ခြင်းပျိုးခြင်းနှင့် သက်ဆိုင်သမျှ ကိစ္စအဝဝသည် ကိုယ်ကာယနှင့်ရင်း၍ ဆောင်ရွက်ရသည့်အလုပ်များဖြစ်ကြ၏။ တစ်နည်းအားဖြင့် မြေကြီးနှင့်လုပ်ရသည့် အလုပ်များသည် ချွေးဖြင့်ပြီးရသည်သာများ၏။ ခွန်အားကိုအသုံးပြုရသည့် ကိုယ်လက်လှုပ်ရှားမှုများဖြစ်သဖြင့် သွေးလေလည်ပတ်မှုကိုကောင်းစေ၏။ စိုက်ပျိုးရေးအတွက် အလုပ်လုပ်ရင်း ကျန်းမာရေးအတွက်ပါ လေ့ကျင့်ခန်းကို ဆောင်ရွက်ပြီးဖြစ်နေလေ၏။

ထို့ပြင် စိုက်ပျိုးထားသည့် အပင်တို့ကို မြေတောင်မြှောက်၊ ပေါင်းသင်၊ ရေလောင်းဆိုသည့် ပြုစုစောင့်ရှောက်ခြင်းတို့သည် ကောင်းစေလို၍ဆောင်ရွက်ပေးခြင်းဖြစ်၍ ထိုအလုပ်တို့ပြုလုပ်နေချိန်တွင် ကောင်းမြတ်သည့်စေတနာကြီးမိုးနေချိန်ဖြစ်၏။ ထိုအချိန်တွင် လောဘ၊ ဒေါသ၊ မောဟမီးတို့လောင်မြိုက်ခံရခြင်းမှ ကင်းလွတ်နေမည်ဖြစ်၏။ မည်မျှငြိမ်းချမ်းပါမည်နည်း။ ဤအချက်ကို သိသူများက စိုက်ခင်းထဲဝင်၍ ထိုအလုပ်တို့ကို လုပ်ရင်း အပန်းဖြေသည်ဟုပြောကြ၏။ မိမိကိုယ်တိုင်စိုက်ပျိုးထားရှိပြီး ကိုယ်တိုင်ပြုစုရာက စိမ်းစိုလန်းဆန်းနေသည့်အပင်များကို မြင်တွေ့ရသူအဖို့ကား ဆိုဖွယ်ရာမရှိနိုင်တော့ပေ။

ထိုအချိန်တွင် စိတ်ကြည်လင်လန်းဆန်းနေသည်ဖြစ်ရကား မိမိနှင့်ဆက်နွယ်သက်ဆိုင်နေသည့် အလုပ်ကိစ္စတို့အတွက် အစီအစဉ်တို့ကိုချမှတ်နိုင်၏။ မိမိရေးလိုပြောလိုသည်များကိုစိတ်တွင်တေးထားနိုင်၏။ အလေးအနက်ထား၍ ဆုံးဖြတ်ချက်ချရမည့်ကိစ္စရပ်များအတွက်လည်း မှန်ကန်သည့်အချက်အလက်များဆွဲထုတ်နိုင်မည်ဖြစ်၏။ မိမိ၏ စဉ်းစားတွေးခေါ် လုပ်ဆောင်ချက်များကို မှန်သည်မှားသည် အလွယ်ခွဲခြားနိုင်မည်ဖြစ်၏။ ဤသည်တို့ကားအပင်များပေါ် တွင် စူးစိုက်မိနေသည့်စိတ်၏တည်ငြိမ်မှုက ဖန်တီးပေးနိုင်၏။ မွန်မြတ်သည့်ဒါနအဖြစ် ပေးကမ်းနိုင်၏။ ဤသို့ သန့်ရှင်းမွန်မြတ်သည့် ခြံထွက်တို့ကိုပေးကမ်းလိုက်ခြင်းဖြင့် ရရှိလိုက်သည့် ပီတိသောမနဿကား အလှူကြီးပေးသည့် ဝမ်းမြောက်မှုထက်ပင်သာမည်ထင်မိ၏။

ဤသို့ဤနှယ်ပင် အိမ်ဘေးရှိမဆိုစလောက်သော စိုက်ခင်းလေးအတွင်းရှိ ဟင်းသီးဟင်းရွက်ပင်တို့ကို ပေါင်းသင်မြေဆွပေးရင်းစကားပုံတစ်ခုကို အရင်းတည်ခဲ့၏။ မိသားစုတစ်နိုင် စိုက်ပျိုးရေးလုပ်ဆောင်ခြင်းဖြင့် ရရှိသည့်အကျိုးကျေးဇူးများကိုပုံကြီးချဲ့ဖြစ်၏။ သို့ရာတွင် ထိုမဆိုစလောက်သော စိုက်ခင်းလေးလုပ်ဖြစ်ခြင်းကပင် ဦးနှောက်ကိုဖွံ့ဖြိုးစေ၏။ ကျန်းမာရေးကို အထောက်အကူပြုသည့် ကိုယ်လက်လှုပ်ရှားမှုကိုဖြစ်စေ၏။ စိတ်ကို ကြည်လင်လန်းဆန်းစေ၏။ စိတ်တည်ငြိမ်မှုကိုပေး၏။ ဓာတုအဆိပ်ကင်းမဲ့သည့် အာဟာရတို့ကိုမှီဝဲနိုင်၏။ အိမ်စရိတ်ကို ဖာထေးနိုင်၏။ မင်္ဂလာရှိသောဒါနမှုကိုဖြစ်စေ၏။ ဤအကျိုးတရားတို့ကားမိသားစုတစ်နိုင်စိုက်ပျိုးကြသူတိုင်း မလွဲဧကန်ရရှိခံစားကြရမည့် ကောင်းကျိုးများသာဖြစ်၏။ သို့ဖြစ်၍ ဝါသနာပါသည်၊ မပါသည်ကိုထား၍ မိသားစုတစ်နိုင်စိုက်ပျိုးခြင်းဖြင့် အဆိုပါကောင်းကျိုးများကို ပြိုင်တူခံစားလိုက်ကြပါစို့။ ။

> **"မိမိတို့စိုက်ပျိုးထားရှိသည့် အရွက်အသီးအခက်အနွယ်တို့သည် စီးပွားရေးအတွက်ရှေးရှုခဲ့သည် မဟုတ်လေ၍ လောဘကြောင့်ဖြစ်သော အဆိပ်အတောက်တို့ကင်းစင်နေ၏။ သန့်ရှင်းလတ်ဆတ်သည်ဖြစ်၍ ကိုယ်တိုင်စားသုံးရန်အတွက် အာဟာရသက်သက်ကိုသာပေးမည်ဖြစ်၏။ ကိုယ်တိုင်လည်းမစားချင်၊ ကိုယ်တိုင်စားသုံး၍လည်း မကုန်နိုင်ဖြစ်ပါကလည်း အန္တရာယ်ကင်းသည့် အစားအစာကို စိတ်သန့်သန့်ဖြင့်ရောင်းချနိုင်၏။ မွန်မြတ်သည့်ဒါနအဖြစ် ပေးကမ်းနိုင်၏။"**

တစ်ဖန် ဤသို့မိမိတို့စိုက်ပျိုးထားရှိသည့် အရွက်အသီးအခက်အနွယ်တို့သည် စီးပွားရေးအတွက်ရှေးရှုခဲ့သည် မဟုတ်လေ၍ လောဘကြောင့်ဖြစ်သော အဆိပ်အတောက်တို့ကင်းစင်နေ၏။ သန့်ရှင်းလတ်ဆတ်သည်ဖြစ်၍ ကိုယ်တိုင်စားသုံးရန်အတွက် အာဟာရသက်သက်ကိုသာပေးမည်ဖြစ်၏။ ကိုယ်တိုင်လည်းမစားချင်၊ ကိုယ်တိုင်စားသုံး၍လည်း မကုန်နိုင်ဖြစ်ပါကလည်း အန္တရာယ်ကင်းသည့် အစားအစာကို စိတ်သန့်သန့်ဖြင့်ရောင်းချ

မိုးကောင်းမြို့၌ ကျေးရွာကွန်ကရစ်လမ်းသစ် ဖွင့်ပွဲကျင်းပ

မိုးကောင်း ဇူလိုင် ၁၃

ကျေးရွာကွန်ကရစ်လမ်းသစ်ဖွင့်ပွဲကို ကချင်ပြည်နယ် မိုးကောင်းမြို့နယ် ကုန်းတန်းကြီးကျေးရွာအုပ်စု လေသာကုန်းကျေးရွာ၌ ယမန်နေ့ နံနက် ၉ နာရီက ကျင်းပကြောင်းသိရသည်။

ရှေးဦးစွာ ကျေးရွာကွန်ကရစ်လမ်းကို မြို့နယ်ကျေးလက်ဒေသဖွံ့ဖြိုးတိုးတက်ရေးဦးစီးဌာန ဦးစီးမှူး ဦးနေသူရိန်စိန်လှ၊ နည်းပညာအကြံပေးအဖွဲ့ခေါင်းဆောင် ဒေါ်လုနန်နှင့်ကျေးရွာအုပ်ချုပ်ရေးမှူး ဦးဖိုးကွန်တို့က ဖဲကြိုးဖြတ်ဖွင့်လှစ်ပေးသည်။

ထို့နောက် မြို့နယ်ကျေးလက်ဒေသဖွံ့ဖြိုးတိုးတက်ရေးဦးစီးဌာန ဦးစီးမှူးနှင့်တက်ရောက်လာကြသူများက လမ်းသစ်ကို ဖြတ်သန်းကြည့်ရှုကြသည်။

အဆိုပါကျေးရွာလမ်းမှာ အရှည်ပေ ၆၅၀၊ အကျယ် ၁၂ ပေ၊ ထု ၆ လက်မရှိ ကွန်ကရစ်လမ်းသစ်ဖြစ်ပြီး လူထုဝေဟို့ပြု စီမံကိန်းရန်ပုံငွေဖြင့် ဆောင်ရွက်ခြင်းဖြစ်ကြောင်း သိရသည်။

(၄၀၃)

ကွဲခေါင်းကြီးတာမြစ်ကမ်းပါးပြိုကျမှုကာကွယ်ခြင်းလုပ်ငန်းများဆောင်ရွက်

မြန်အောင် ဇူလိုင် ၁၃

ဧရာဝတီတိုင်းဒေသကြီး ဟင်္သာတခရိုင် မြန်အောင်မြို့နယ် မြန်အောင်တာမိုင်(၃၀/၁)အနီး ကွဲခေါင်းကြီးတာ မြစ်ကမ်းပါးပြိုကျမှုကာကွယ်ခြင်းလုပ်ငန်းများကို ယမန်နေ့က မြန်အောင်မြို့နယ် ဆည်မြောင်းနှင့်ရေအသုံးချမှုစီမံခန့်ခွဲရေးဦးစီးဌာနမှ ဆောင်ရွက်ကြောင်း သိရသည်။

မြန်အောင်တာမိုင်(၃၀/၁)အနီး ကွဲခေါင်းကြီးတာ မြစ်ကမ်းပါးပြိုကျမှုလျော့နည်းစေရန်အတွက် ဆည်မြောင်းနှင့်ရေအသုံးချမှုစီမံခန့်ခွဲရေးဦးစီးဌာနက Nonwoven Geogextile Materials များအား အလျားပေ ၃၅၀ အတွင်း ရေအောက်တွင် (Anchor Weight)တုံးများဖြင့် Steel Cable ကြိုးများ အသုံးပြုကာ ဆောင်ရွက်ထားကြောင်း မြန်အောင်မြို့နယ် ဆည်မြောင်းနှင့်ရေအသုံးချမှုစီမံခန့်ခွဲရေးဦးစီးဌာန ဦးစီးအရာရှိ(မြို့ပြ) ဦးထိန်လင်းက ပြောသည်။

မြန်အောင်တာမိုင်(၃၀/၁)အနီး ဧရာဝတီမြစ်ကမ်းနှင့်တာတမံမှာ နီးကပ်စွာတည်ရှိနေသောကြောင့် ယခုနှစ်မိုးရာသီမတိုင်မီက ကွဲခေါင်းကြီးတာ အလျားပေ ၃၉၄၀၊ ထိပ်ဝအကျယ် ၁၄ ပေ၊ အမြင့် ၁၆ ပေ တည်ဆောက်ခြင်းနှင့်ရေလွှဲတန်းချခြင်းများကိုလည်း ဆောင်ရွက်ထားကြောင်းနှင့် ဧရာဝတီမြစ်ရေသည် မြန်အောင်မြို့နယ်အတွင်းသို့ ယနေ့တွင် ၆၅ ဒသမ ၁၀ ပေအထိ မြင့်တက်လာကြောင်း သိရသည်။

ထိုသို့ ဧရာဝတီမြစ်ရေတဖြည်းဖြည်းမြင့်တက်လာခြင်းနှင့်အတူ မြစ်ကမ်းပါးပြိုကျမှုများလည်း မြစ်ကမ်းတစ်လျှောက် ဖြစ်ပေါ်လျက်ရှိကြောင်း သိရသည်။

ဝင်းနိုင်

www.facebook.com/themyawadydaily

ပြည်သူ့လွှတ်တော် အစည်းအဝေး

တရားမဝင်သစ်ဖမ်းဆီးရေးကို တပ်မတော်၊ မြန်မာနိုင်ငံရဲတပ်ဖွဲ့အပါအဝင် သက်ဆိုင်ရာဆက်စပ်ဌာနအဖွဲ့အစည်းများဖြင့် ပူးပေါင်းဖမ်းဆီးခြင်းဆောင်ရွက်လျက်ရှိ

နေပြည်တော် ဇူလိုင် ၁၃

ဒုတိယအကြိမ်ပြည်သူ့လွှတ်တော် ပဉ္စမပုံမှန်အစည်းအဝေး ၃၀ ရက်မြောက်နေ့ကို ယနေ့နံနက် ၁၀ နာရီတွင် နေပြည်တော်ရှိ ပြည်သူ့လွှတ်တော်အစည်းအဝေးခန်းမဆောင်၌ကျင်းပသည်။

အစည်းအဝေးတွင် လှိုင်းဘွဲ့မဲဆန္ဒနယ်မှ ဦးခင်ချို၏ **၂၀၁၅-၂၀၁၆ နှင့် ၂၀၁၆-၂၀၁၇ ဘဏ္ဍာနှစ်များအတွင်း ဖမ်းဆီးရမိသောပုံစံ(၈)ဝင် သစ်များနှင့်ပတ်သက်၍ ဖမ်းဆီးပမာဏ၊ ခန့်မှန်းတန်ဖိုး၊ အမှုအရေအတွက်၊ အရေးယူဆောင်ရွက်ပြီးပြတ်မှုအခြေအနေ၊ အများဆုံးဖမ်းဆီးရမိဒေသနှင့် ကာကွယ်တားဆီးဆောင်ရွက်နေမှုအခြေအနေများကို ပွင့်လင်းမြင်သာစွာချပြနိုင်ခြင်း ရှိ မရှိ**မေးခွန်းနှင့်စပ်လျဉ်း၍ သယံဇာတနှင့် သဘာဝပတ်ဝန်းကျင်ထိန်းသိမ်းရေးဝန်ကြီးဌာန ပြည်ထောင်စုဝန်ကြီး ဦးအုန်းဝင်းက ၂၀၁၅-၂၀၁၆ ဘဏ္ဍာနှစ်အတွင်း အမှုပြီးပြတ်၍ ပုံစံ(၈)ဝင် တရားမဝင်သစ်(ကျွန်း၊ သစ်မာလုံး၊ ခွဲသား) စုစုပေါင်း ၃၄၂၂၁ တန်ဖြစ်သဖြင့် ကြမ်းခင်းဈေးနှုန်းများအရ စုစုပေါင်း ငွေကျပ်သန်း ၃၈၅၀ ကျော်ရရှိခဲ့ကြောင်း၊ ၂၀၁၆-၂၀၁၇ ဘဏ္ဍာနှစ်အတွင်း အမှုပြီးပြတ်၍ ပုံစံ(၈)ဝင် တရားမဝင်သစ်ကျွန်း၊ သစ်မာ(လုံး/ခွဲသား) စုစုပေါင်း ၅၀၂၄၅ တန်ဖြစ်သဖြင့် ကြမ်းခင်းဈေးနှုန်းများအရ စုစုပေါင်းငွေကျပ်သန်း ၅၃၀၀ ကျော်ရရှိခဲ့ကြောင်း။

တိုင်းဒေသကြီး/ပြည်နယ်အလိုက် တရားမဝင်သစ်ဖမ်းဆီးရေးကို တပ်မတော်၊ မြန်မာနိုင်ငံရဲတပ်ဖွဲ့အပါအဝင် သက်ဆိုင်ရာဆက်စပ်ဌာနအဖွဲ့အစည်းများဖြင့် ပူးပေါင်းဖမ်းဆီးခြင်းကိုဆောင်ရွက်လျက်ရှိရာ ၂၀၁၅-၂၀၁၆ ဘဏ္ဍာနှစ်အတွင်း ရှမ်းပြည်နယ် ဒိုလမ်ဒေသတွင် တရားမဝင်သစ် စုစုပေါင်း ၁၃၂၉ ဒသမ ၃၆၂ တန်ကိုလည်းကောင်း၊ ၂၀၁၆-၂၀၁၇ ဘဏ္ဍာနှစ်အတွင်း ကချင်ပြည်နယ် ခေါင်လန်ဖူးဒေသတွင် တရားမဝင်သစ် စုစုပေါင်း ၇၀၄၃ ဒသမ ၈၈၄ တန်ကိုလည်းကောင်း အများဆုံးဖမ်းဆီးရမိခဲ့ကြောင်း၊ တရားမဝင်သစ်ဖမ်းဆီးမှုကို အားပေးသည့်အနေဖြင့် ဆုကြေးအဖြစ်ပုံစံ(၈)ကြမ်းခင်းဈေး၏ ၂၀ ရာခိုင်နှုန်းကို သတင်းပေးသူအားလည်းကောင်း၊ ၃၀ ရာခိုင်နှုန်းကိုဖမ်းဆီးသည့် အဖွဲ့အစည်းလူပုဂ္ဂိုလ်အားလည်းကောင်း ယခုဘဏ္ဍာရေးနှစ်မှစ၍ တိုးမြှင့်ပေးသွားမည်ဖြစ်ကြောင်း။

တရားမဝင်သစ် ခုတ်လှဲထုတ်လုပ်သယ်ဆောင်ရောင်းဝယ်ခြင်းအား ပိုမိုထိရောက်စွာ ကာကွယ်တားဆီးရန် လူထုအခြေပြုစောင့်ကြပ်ကြည့်ရှုသတင်းပို့စနစ်ဖြင့် တိုင်းဒေသကြီး/ပြည်နယ်အလိုက် Hot Line တယ်လီဖုန်းနံပါတ်များကို လူမှုကွန်ရက်စာမျက်နှာများ၊ သတင်းမီဒီယာများတွင်ဖော်ပြပြီး သတင်းရယူဆောင်ရွက်ခြင်း၊ တရားမဝင်သစ်ခိုးထုတ်မှုများပြုသည့်ဒေသများတွင် ဟောပြောပွဲများကျင်းပပြီး အသိပညာပေးရေးလုပ်ငန်းများဆောင်ရွက်လျက်ရှိကြောင်း ဖြေကြားသည်။

သယံဇာတနှင့် သဘာဝပတ်ဝန်းကျင်ထိန်းသိမ်းရေးဝန်ကြီးဌာန ပြည်ထောင်စုဝန်ကြီး ဦးအုန်းဝင်း။

ယင်းနောက် မဟာအောင်မြေမဲဆန္ဒနယ်မှ ဦးငြိမ်းသစ်(ခ) ဦးသောင်းထွန်း၏ မေးခွန်း၊ မင်းကင်းမဲဆန္ဒနယ်မှ ဦးမောင်မြင့်၏မေးခွန်း၊ အုတ်တွင်းမဲဆန္ဒနယ်မှ ဒေါ်ချိုချို၏မေးခွန်းတို့နှင့်စပ်လျဉ်း၍ ပြန်ကြားရေးဝန်ကြီးဌာန ပြည်ထောင်စုဝန်ကြီး ဒေါက်တာဖေမြင့်နှင့် စိုက်ပျိုးရေး၊ မွေးမြူရေးနှင့် ဆည်မြောင်းဝန်ကြီးဌာန ဒုတိယဝန်ကြီး ဦးလှကျော်တို့က ဖြေကြားသည်။

မင်းဘူးမဲဆန္ဒနယ်မှ ဦးဝင်းဝင်း၏**မင်းဘူးမြို့ စကိုခွဲဘုရားအနီးမှ ရွာသာကျေးရွာဆိပ်အထိကမ်းပတ်တာနှင့် ရေထိန်းတံခါးများ တည်ဆောက်ပေးရန် အစီအစဉ်ရှိ မရှိ**မေးခွန်းနှင့်စပ်လျဉ်း၍ စိုက်ပျိုးရေး၊ မွေးမြူရေးနှင့်ဆည်မြောင်းဝန်ကြီးဌာန ဒုတိယဝန်ကြီး ဦးလှကျော်က မကွေးတိုင်းဒေသကြီး စည်ပင်သာယာရေးအဖွဲ့၊ ဆည်မြောင်းနှင့်ရေအသုံးချမှုစီမံခန့်ခွဲရေးဦးစီးဌာနနှင့် ရေအရင်းအမြစ်နှင့်မြစ်ချောင်းများဖွံ့ဖြိုးတိုးတက်ရေးဦးစီးဌာနများမှ ပူးပေါင်းကွင်းဆင်းတိုင်းတာညှိနှိုင်းဆွေးနွေးခဲ့ပြီးဖြစ်၍ လုပ်ငန်းများဆောင်ရွက်ရန် အချိန်ကာလ ခြောက်လခန့်ကြာမြင့်မည်ဖြစ်ကြောင်း၊ သို့ဖြစ်ပါ၍ ကွင်းဆင်းတိုင်းတာတွက်ချက်မှုများဆောင်ရွက်ပြီးနောက် တိုင်းဒေသကြီးအစိုးရအဖွဲ့အနေဖြင့် လိုအပ်ရန်ပုံငွေကို ၂၀၁၈-၂၀၁၉ ဘဏ္ဍာနှစ်တွင် တင်ပြတောင်းခံ၍ ရန်ပုံငွေခွဲဝေရရှိမှုအပေါ် မူတည်ပြီး လုပ်ငန်းများ ဆောင်ရွက်ပေးသွားမည်ဖြစ်ကြောင်း ဖြေကြားသည်။

ပွင့်ဖြူမဲဆန္ဒနယ်မှ ဦးထွန်းထွန်း၏**သမဝါယမ ချေးငွေများကို မည်သို့ချေးထားပါသနည်း။ အသင်းသား၊ အသင်းသူ ထပ်မံတိုးချဲ့၍ ပွင့်လင်းမြင်သာစွာချေးပေးရန် အစီအစဉ်ရှိ မရှိ** မေးခွန်းနှင့်စပ်လျဉ်း၍ စိုက်ပျိုးရေး၊ မွေးမြူရေးနှင့်ဆည်မြောင်းဝန်ကြီးဌာန ဒုတိယဝန်ကြီးဦးလှကျော်က အသင်းသားများသို့ ချေးငွေထုတ်ပေးသည့်အတိုးနှုန်းသည် တစ်လလျှင် ၁ ဒသမ ၅ ကျပ်နှုန်း၊ တစ်နှစ်လျှင် ၁၈ ရာခိုင်နှုန်းဖြစ်ပြီး အသင်းသား၏စုဆောင်းငွေကိုတစ်နှစ်လျှင် ၁၂ ရာခိုင်နှုန်းတိုးခံစားခွင့်ပြုထားကြောင်း၊ သမဝါယမဦးစီးဌာန၏ စီမံခန့်ခွဲမှုဖြင့် အသေးစားအရင်းအနှီးချေးငွေလုပ်ငန်းဆောင်ရွက်လျက်ရှိရာ အသင်းသားတောင်သူလယ်သမားများအား ရာသီအလိုက် သီးနှံပေါ်ချိန်တွင် ခြောက်လတစ်ကြိမ်အရင်းအတိုးပြန်လည်ပေးဆပ်စေပြီး ချေးငွေကျေသည်နှင့်တစ်ပြိုင်နက် နောက်ရာသီအတွက် စိုက်ပျိုးစရိတ်ချေးငွေများပြန်လည်ထုတ်ချေးဆောင်ရွက်ပေးလျက်ရှိကြောင်း၊ သမဝါယမအသင်းသားအသစ်များ ထပ်မံတိုးချဲ့၍ဝင်ရောက်လိုပါက ၁၉၉၂ ခုနှစ် သမဝါယမအသင်းဥပဒေနှင့် ၂၀၁၃ ခုနှစ် သမဝါယမအသင်းနည်းဥပဒေများအား ပွင့်လင်းမြင်သာစွာ ထုတ်ချေးဆောင်ရွက်ပေးလျက်ရှိကြောင်း ဖြေကြားသည်။

ထို့ပြင် အောင်မြေသာစံမဲဆန္ဒနယ်မှ ဒေါက်တာဦးလှမိုးက **မြန်မာ့ပညာရေးမြှင့်တင်ရေးလမ်းစဉ်အတွက် အလုပ်ဖြစ်စေနိုင်ဖွံ့ဖြိုးတိုးတက်မှုအရှိန်အဟုန်မြှင့်တင်နိုင်စေရန်အတွက် အစိုးရ၏ပညာရေးရုပ်မြင်သံကြားလိုင်း (Government Education TV Channel)တစ်လိုင်းသီးခြားထုတ်လွှင့်ပေးပါရန် ပြည်ထောင်စုအစိုးရအားတိုက်တွန်းကြောင်း**အဆို၊ စေတုတ္တရာမဲဆန္ဒနယ်မှ ဦးကျော်အောင်လွင်က **နိုင်ငံတစ်ဝန်းတွင် ကြီးမားစွာဖြစ်ပွားလျက်ရှိသော သစ်မှောင်ခိုမှုများ၊ သစ်ခိုးထုတ်မှုများကိုဥပဒေနှင့်အညီ ထိရောက်စွာဖြေရှင်းဆောင်ရွက်ပေးပါရန် နိုင်ငံတော်အစိုးရအားတိုက်တွန်းကြောင်း** အဆိုနှင့် တနိုင်းမဲဆန္ဒနယ်မှ ဦးလင်းလင်းဦးက **ကချင်ပြည်နယ် တနိုင်းမြို့နယ်နှင့် ဖားကန့်မြို့နယ်တို့တွင် တရားမဝင်ရွှေမှော်နှင့် ပယင်းမှော်များတူးဖော်ဆောင်ရွက်နေမှုများကိုယခုလိုနေရာအခါ မဖြစ်ရအောင် သယံဇာတနှင့်သဘာဝပတ်ဝန်းကျင်ထိန်းသိမ်းရေးဝန်ကြီးဌာနနှင့် ပြည်နယ်အစိုးရတို့က ထိထိရောက်ရောက်ကြပ်မတ်ဆောင်ရွက်ပေးနိုင်ပါရန် ပြည်ထောင်စုအစိုးရအားတိုက်တွန်းကြောင်း** အဆိုတို့တင်သွင်းကြရာ ယင်းအဆိုများကို လွှတ်တော်က လက်ခံဆွေးနွေးရန်ဆုံးဖြတ်သည်။

ယနေ့အစည်းအဝေးတွင် ပြည်သူ့လွှတ်တော်၊ ပို့ဆောင်ရေး ဆက်သွယ်ရေးနှင့်ဆောက်လုပ်ရေးဆိုင်ရာကော်မတီ၏ အစီရင်ခံစာကိုသဘောတူလက်ခံရန် အဆိုတင်သွင်းခြင်းနှင့် ပြည်သူ့လွှတ်တော်၊ ရင်းနှီးမြှုပ်နှံမှုနှင့်စက်မှုလက်မှုဖွံ့ဖြိုးတိုးတက်ရေးကော်မတီ၏ အစီရင်ခံစာကို မအူပင်မဲဆန္ဒနယ်မှ ဦးစိန်ဝင်းက ဆွေးနွေးပြီး လွှတ်တော်ကအတည်ပြုကြောင်းကြေညာသည်။ အမျိုးသားလွှတ်တော်က ပြင်ဆင်ချက်ဖြင့် ပြန်လည်ပေးပို့လာသော **"တူးမြောင်းဥပဒေကြမ်း"**ကို လက်ခံရရှိကြောင်းနှင့် ပြင်ဆင်ချက်အဆိုတင်သွင်းလိုသည့် လွှတ်တော်ကိုယ်စားလှယ်များ အမည်စာရင်းတင်သွင်းနိုင်ကြောင်း ပြည်သူ့လွှတ်တော်ဥက္ကဋ္ဌက ကြေညာခြင်းတို့ဆောင်ရွက်ခဲ့ကြသည်။

သိန်းဝင်း၊ အောင်လှိုင်ဝင်း

အမျိုးသားလွှတ်တော် အစည်းအဝေး

ချင်းပြည်နယ်နှင့် အိန္ဒိယနိုင်ငံနယ်စပ်ရှိ ဘိုင်နု(ဘွေနူး)မြစ်ကူးတံတားတည်ဆောက်နိုင်ရေး နှစ်နိုင်ငံအင်ဂျင်နီယာများပူးပေါင်း၍ အချက်အလက်စုဆောင်းခြင်းများဆောင်ရွက်

နေပြည်တော် ဇူလိုင် ၁၃

ဒုတိယအကြိမ် အမျိုးသားလွှတ်တော် ပဉ္စမပုံမှန်အစည်းအဝေး ၂၉ ရက်မြောက်နေ့ အစည်းအဝေးကို ယနေ့နံနက် ၁၀ နာရီတွင် အမျိုးသားလွှတ်တော်အစည်းအဝေးခန်းမ၌ ကျင်းပသည်။

အစည်းအဝေးတွင် ချင်းပြည်နယ် မဲဆန္ဒနယ်အမှတ်(၃)မှ ဦးဘွဲ့ခိန်း၏ **ချင်းပြည်နယ်၊ ထန်တလန်မြို့နယ်နှင့် အိန္ဒိယနိုင်ငံ မီဇိုရမ်ပြည်နယ်တို့ ဆက်သွယ်ထားသည့် ဆာဆီချောက် နယ်စပ်ကုန်သွယ်ရေးလမ်းမကြီးပေါ်တွင်ရှိသော ပေ ၄၀၀ ရှည်လျားသည့် ဘိုင်နုမြစ်ကူးတံတားအားတည်ဆောက်ပေးရန် အစီအစဉ် ရှိ မရှိနှင့် ဟားခါးမှ နယ်စပ် ဘိုင်နုမြစ်အထိ ကတ္တရာခင်းရန်ကျန်ရှိနေသော ၄၆ မိုင်အား နိုင်ငံတော်အစိုးရမှသော်လည်းကောင်း၊ နိုင်ငံတကာအထောက်အပံ့ဖြင့်သော်လည်းကောင်း လမ်းခင်းပေးရန် အစီအစဉ် ရှိ မရှိ** မေးခွန်းတို့နှင့်စပ်လျဉ်း၍ ဆောက်လုပ်ရေးဝန်ကြီးဌာန ဒုတိယဝန်ကြီး ဦးကျော်လင်းက ဟားခါး-ထန်တလန်-ဆာဆီချောက်လမ်းသည် ချင်းပြည်နယ်အစိုးရအဖွဲ့မှစီမံခန့်ခွဲသည့်လမ်းဖြစ်ပြီး ဟားခါးမြို့မှစ၍ ထန်တလန်မြို့ကိုဖြတ်ကာ မြန်မာ-အိန္ဒိယနယ်စပ် ဆာဆီချောက်အရပ်(ဘွေနူးမြစ်)တွင်ဆုံးပြီး ၆၅ မိုင် ၂ ဖာလုံရှည်လျားကြောင်း၊ ၂၀၁၇-၂၀၁၈ ဘဏ္ဍာနှစ်တွင် ပြည်နယ်ဘဏ္ဍာရန်ပုံငွေကျပ် ၆၁၁ ဒသမ ၈၇ သန်းဖြင့် ၁၂ ပေအကျယ် ကတ္တရာလမ်းခင်းခြင်း ၁ မိုင် ၅ ဖာလုံ၊ ၁၄ ပေအကျယ် အမာခံလမ်းခင်းခြင်း ၄ မိုင် ၇ ဖာလုံ၊ အန္တရာယ်ရှိသော မျက်ကွယ်ကွေ့တာချဲ့၍ လမ်းဖြောင့်ခြင်း ၄ မိုင် ၄ ဖာလုံ၊ သံကူကွန်ကရစ်တံတားတည်ဆောက်ခြင်း ငါးစင်း၊ ရေထုတ်ပြွန်တည်ဆောက်ခြင်း ၉၈ လုံး၊ ကျောက်စီမြေကာနံရံတည်ဆောက်ခြင်း ၁၇ ခု၊ ကျောက်စီ/အုတ်စီရေမြောင်းတည်ဆောက်ခြင်း ၁၀၁၈၇ ပေနှင့် ပြင်ဆင်ထိန်းသိမ်းခြင်းလုပ်ငန်းများအား ဆောင်ရွက်ပေးသွားမည်ဖြစ်ကြောင်း။

ကျန်ရှိသော ၄၆ မိုင်လမ်းအပိုင်းကို နိုင်ငံတကာအကူအညီဖြင့် ဆောင်ရွက်မည်မဟုတ်ဘဲ ပြည်နယ်ရန်ပုံငွေဖြင့်သာ ဆက်လက်ဆောင်ရွက်ပေးသွားမည်ဖြစ်ကြောင်းနှင့် ၂၀၂၀-၂၀၂၁ ဘဏ္ဍာနှစ်ကုန်တွင် ရာသီမရွေးသွားလာနိုင်သော အမာခံလမ်းအဖြစ်ရောက်ရှိအောင် အဆင့်မြှင့်တင်ဆောင်ရွက်ပေးသွားမည်ဖြစ်ကြောင်း။

ဆောက်လုပ်ရေးဝန်ကြီးဌာန ဒုတိယဝန်ကြီး ဦးကျော်လင်း။

ချင်းပြည်နယ် ထန်တလန်မြို့နယ်နှင့် အိန္ဒိယနိုင်ငံ မီဇိုရမ်ပြည်နယ်တို့ ဆက်သွယ်ထားသော ဆာဆီချောက် နယ်စပ်ကုန်သွယ်ရေးလမ်းမကြီးပေါ်တွင်ရှိသော ဘိုင်နု(ဘွေနူး)မြစ်ကူးတံတားအား တည်ဆောက်နိုင်ရေးအတွက် အိန္ဒိယနိုင်ငံအစိုးရ၏ အကူအညီဖြင့် အကောင်အထည်ဖော်နိုင်ရေးကို အိန္ဒိယသံရုံးနှင့်ညှိနှိုင်းထားရှိပြီး ယခုအချိန်တွင် အိန္ဒိယဘက်မှ အင်ဂျင်နီယာများနှင့် ဆောက်လုပ်ရေးဝန်ကြီးဌာနမှ အင်ဂျင်နီယာများ ပူးပေါင်း၍ လမ်းအူကြောင်းနှင့် တံတားကမ်းကပ်ခုံတည်နေရာများရှာဖွေခြင်း၊ အချက်အလက်များစုဆောင်းခြင်းတို့ကို ဆောင်ရွက်လျက်ရှိကြောင်း ရှင်းလင်းဖြေကြားသည်။

ယင်းနောက် ပြည်သူ့လွှတ်တော်က ပြင်ဆင်ချက်ဖြင့်ပေးပို့လာသော ဥပဒေကြမ်းများဖြစ်ကြသည့် အထူးထိမ်းမြားခြင်းဆိုင်ရာ အက်ဥပဒေကို ပြင်ဆင်သည့် ဥပဒေကြမ်းအား ပဲခူးတိုင်းဒေသကြီးမဲဆန္ဒနယ်(၁၂)မှ ကော်မတီဝင် ဦးအောင်သိန်းကလည်းကောင်း၊ မြန်မာနိုင်ငံ လင်မယားကွာရှင်းရေးအက်ဥပဒေကို ပြင်ဆင်သည့်ဥပဒေကြမ်းအား ကချင်ပြည်နယ် မဲဆန္ဒနယ် အမှတ်(၁၀)မှ ကော်မတီဝင် ဦးသိန်းလွင်ကလည်းကောင်း၊ အုပ်ထိန်းသူနှင့် အုပ်ထိန်းခြင်းခံရသူများ အက်ဥပဒေကို ပြင်ဆင်သည့်ဥပဒေကြမ်းအား ရှမ်းပြည်နယ် မဲဆန္ဒနယ် အမှတ်(၂)မှ ကော်မတီဝင် ဦးစိုင်းထွန်းအောင်ကလည်းကောင်း၊ ခရစ်ယာန်ထိမ်းမြားခြင်းဆိုင်ရာအက်ဥပဒေကို ပြင်ဆင်သည့်ဥပဒေကြမ်းအား ချင်းပြည်နယ်မဲဆန္ဒနယ် အမှတ်(၇)မှ ကော်မတီဝင် ဒေါ်ကျိန်ငိုက်မန်ကလည်းကောင်း ဥပဒေကြမ်းကော်မတီ၏ အစီရင်ခံစာများကို အသီးသီးဖတ်ကြားရှင်းလင်းကြပြီး ယင်းဥပဒေကြမ်းများနှင့် စပ်လျဉ်း၍ ဆွေးနွေးလိုသည့်လွှတ်တော်ကိုယ်စားလှယ်များရှိပါက အမည်စာရင်းတင်သွင်းနိုင်ကြောင်း အမျိုးသားလွှတ်တော်ဥက္ကဋ္ဌ မန်းဝင်းခိုင်သန်းက ကြေညာသည်။

ထို့နောက် ပို့ဆောင်ရေးနှင့်ဆက်သွယ်ရေးဝန်ကြီးဌာန ဒုတိယဝန်ကြီး ဦးကျော်မျိုးက ဆက်သွယ်ရေးဥပဒေကိုပြင်ဆင်သည့် ဥပဒေကြမ်းအား လွှတ်တော်သို့တင်သွင်းပြီး ယင်းဥပဒေကြမ်းနှင့်စပ်လျဉ်း၍ ဥပဒေကြမ်းကော်မတီ၏အစီရင်ခံစာကို ချင်းပြည်နယ်မဲဆန္ဒနယ်အမှတ်(၁၀)မှ ကော်မတီဝင်ဦးလားလ်မင်းထန်ကဖတ်ကြားရှင်းလင်းပြီး အဆိုပါဥပဒေကြမ်းအား ဆွေးနွေးလိုသည့်လွှတ်တော်ကိုယ်စားလှယ်များရှိပါက အမည်စာရင်းတင်သွင်းနိုင်ကြောင်း အမျိုးသားလွှတ်တော်ဥက္ကဋ္ဌက ကြေညာသည်။

အောင်လင်းဦး

www.facebook.com/themyawadydaily

ကျိုင်းတုံမြို့ ဓမ္မောဒယပရိယတ္တိစာသင်တိုက် ဦးစီးပဓာနနာယကဆရာတော်၏ အန္တိမဈာပန သာဓုကီဠနပူဇာသဘင်ကျင်းပရန် အလှူငွေများပေးအပ်လှူဒါန်း

ဓမ္မောဒယပရိယတ္တိစာသင်တိုက် ဦးစီးပဓာနနာယကဆရာတော်၏ အန္တိမဈာပနသာဓုကီဠနပူဇာသဘင်ကျင်းပရန်အတွက် တပ်မတော်(ကြည်း၊ ရေ၊ လေ) မိသားစုများကလှူဒါန်းသည့်ငွေကျပ်သိန်း ၅၀ ကို ကာကွယ်ရေးဦးစီးချုပ်ရုံး(ကြည်း)မှ ဒုတိယဗိုလ်ချုပ်ကြီးသန်းထွန်းဦးက ပေးအပ်စဉ်။

နေပြည်တော် ဇူလိုင် ၁၃

ရှမ်းပြည်နယ်(အရှေ့ပိုင်း)၊ ကျိုင်းတုံမြို့၊ ဓမ္မောဒယပရိယတ္တိစာသင်တိုက်၏ ဦးစီး ပဓာန နာယကဆရာတော် နိုင်ငံတော်ဩဝါဒါစရိယ အဘိဓဇမဟာရဋ္ဌဂုရု အဂ္ဂမဟာသဒ္ဓမ္မဇောတိကဓဇ အဂ္ဂမဟာပဏ္ဍိတ ဘဒ္ဒန္တအာဒေယျ(သက်တော် ၉၁ နှစ်၊ သိက္ခာတော် ၇၁ ဝါ) သည် ဇူလိုင် ၁၁ ရက် ည ၇ နာရီ ၁၀ မိနစ်တွင် ဘဝနတ်ထံပျံလွန်တော်မူခဲ့ရာ ဆရာတော်ကြီး၏ အန္တိမဈာပန သာဓုကီဠနပူဇာသဘင်ကျင်းပနိုင်ရေးအတွက် အလှူငွေများပေးအပ်လှူဒါန်းခြင်းကို ဇူလိုင် ၁၂ ရက် နေ့လယ်ပိုင်းတွင် အဆိုပါစာသင်တိုက်၌ ပြုလုပ်သည်။

အလှူငွေပေးအပ်ပွဲသို့ တာချီလိတ်မြို့၊ နဂါးနှစ်ကောင်ကျောင်းတိုက်ဆရာတော် နိုင်ငံတော်ဩဝါဒါစရိယ အဘိဓဇ အဂ္ဂမဟာသဒ္ဓမ္မဇောတိက အဂ္ဂမဟာပဏ္ဍိတ ဂုဏ်ထူးဆောင် ပါရဂူဘွဲ့ရ ဘဒ္ဒန္တဓမ္မသီရိအမှူးပြုသော သံဃာတော်များ ကြွရောက်တော်မူကြပြီး ကာကွယ်ရေးဦးစီးချုပ်ရုံး(ကြည်း) မှ ဒုတိယဗိုလ်ချုပ်ကြီးသန်းထွန်းဦး၊ ကြို့ဂံဒေသတိုင်းစစ်ဌာနချုပ် တိုင်းမှူး ဗိုလ်ချုပ်အောင်ဇော်အေးနှင့်အဖွဲ့ဝင်များ၊ ဌာနဆိုင်ရာတာဝန်ရှိသူများ၊ အလှူရှင်များ၊ ဖိတ်ကြားထားသူများနှင့် ဒေသခံပြည်သူများ တက်ရောက်ကြသည်။

ဦးစွာ တက်ရောက်လာကြသူများက သံဃာတော်များထံမှ ငါးပါးသီလခံယူဆောက်တည်ကြသည်။ ထို့နောက် အလှူငွေပေးအပ်ပွဲကို ဆက်လက်ပြုလုပ်ရာ တပ်မတော်(ကြည်း၊ ရေ၊ လေ) မိသားစုများက လှူဒါန်းသည့်ငွေကျပ် သိန်း ၅၀ ကို ဒုတိယဗိုလ်ချုပ်ကြီးသန်းထွန်းဦးကလည်းကောင်း၊ တိုင်းစစ်ဌာနချုပ်နှင့် တပ်ရင်း/တပ်ဖွဲ့များမှ အရာရှိ၊ စစ်သည်၊ မိသားစုများကလှူဒါန်းသည့် အလှူငွေကျပ် ၁၆၂ သိန်းနှင့် အလှူရှင်များက လှူဒါန်းသည့် အလှူငွေကျပ် ၁၈၄ သိန်းကို တိုင်းမှူးနှင့်အလှူရှင်များကလည်းကောင်း အသီးသီး ပေးအပ်လှူဒါန်းခဲ့ကြကြောင်း သတင်းရရှိသည်။

(၁၀၀)

လျှပ်စစ်မီးကို ချွေတာသုံးစွဲပါ
နိုင်ငံခေတ်မီဖွံ့ဖြိုးရေးအတွက် အဓိကအဖော်မွန်ဖြစ်သော လျှပ်စစ်မီးကို

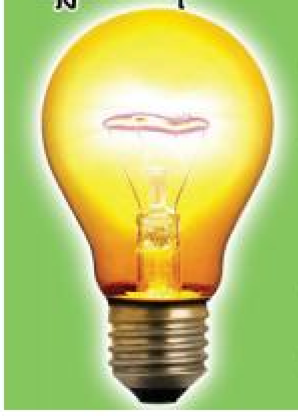

- ဝန်နှင့်အားမျှတအောင် သုံးစွဲပါ။
- လေလွင့်ပျောက်ဆုံးမှု မရှိအောင် ဂရုစိုက်ပါ။
- အန္တရာယ်မဖြစ်အောင် သတိပြုပါ။
- နေ့စဉ်အကျိုးရှိစွာ ချွေတာသုံးစွဲပါ။

ထိုင်းနိုင်ငံမှ ရွှေ့ပြောင်းမြန်မာအလုပ်သမားများ မြန်မာနိုင်ငံသို့ပြန်လည်ဝင်ရောက်ရာတွင် တပ်မတော်၊ ဌာနဆိုင်ရာများနှင့် လူမှုရေးအသင်းအဖွဲ့များက ဆက်လက်ပူးပေါင်းကူညီလျက်ရှိ

နေပြည်တော် ဇူလိုင် ၁၃

ဇွန်လ ၂၉ ရက်မှစ၍ ထိုင်းနိုင်ငံမှ ရွှေ့ပြောင်းမြန်မာအလုပ်သမားများပြန်လည်ဝင်ရောက်လျက်ရှိရာ ယနေ့အထိ မြဝတီနယ်စပ်ဂိတ်မှ ၁၁၄၇၂ ဦး၊ ဘုရားသုံးဆူနယ်စပ်ဂိတ်မှ ၄၄၈၇ ဦး၊ စုစုပေါင်း ၁၅၉၅၉ ဦးဝင်ရောက်ခဲ့သည့်အနက် ၁၁၇၁၇ ဦးမှာ ၎င်းတို့၏ အစီအစဉ်ဖြင့် နေရပ်အသီးသီးသို့ထွက်ခွာသွားခဲ့သဖြင့် ၄၂၂၂ ဦးအား နယ်မြေခံတပ်မတော်သားများ၊ လူမှုအဖွဲ့အစည်းများ၊ ဌာနဆိုင်ရာများပူးပေါင်း၍ မော်တော်ယာဉ်များစီစဉ်ပေးခြင်း၊ ကျန်းမာရေးစောင့်ရှောက်ပေးခြင်းနှင့် သက်ဆိုင်ရာနေရပ်များသို့ စနစ်တကျရောက်ရှိရေးစီစဉ်ဆောင်ရွက်ပေးလျက်ရှိသည်။

ထိုသို့ဆောင်ရွက်ပေးလျက်ရှိရာ ဇူလိုင် ၁၂ ရက် ညနေ ၃ နာရီမှ ယနေ့ညနေ ၃ နာရီအထိ မြဝတီနှင့် ဘုရားသုံးဆူနယ်စပ်ဂိတ်အသီးသီးမှ ဝင်ရောက်လာသူ ၆၆၂ ဦးရှိသည့်အနက် ၄၀၁ ဦးမှာ ၎င်းတို့အစီအစဉ်ဖြင့် နေရပ်ပြန်သွားခဲ့ပြီး နေရပ်ပြန်ရန်အခက်အခဲရှိသည့် ၂၆၁ ဦးတို့အား တပ်မတော်မှ မော်တော်ယာဉ်ရှစ်စီး၊ မြဝတီခရိုင်နှင့်မြို့နယ်အဆင့်ဌာနဆိုင်ရာများ၊ ဘုရားသုံးဆူမြို့နယ်အဆင့်ဌာနဆိုင်ရာများ၊ လူမှုရေးအသင်းအဖွဲ့များမှစီစဉ်ပေးသည့် မော်တော်ယာဉ်နှစ်စီး၊ စုစုပေါင်း ၁၀ စီးဖြင့် အခမဲ့ပို့ဆောင်ပေးခဲ့ကာ စားသောက်ဖွယ်ရာများစီစဉ်ပေးပြီး ကျန်းမာရေးစောင့်ရှောက်မှုလုပ်ငန်းများဆောင်ရွက်ပေးသည်။

ထိုင်းနိုင်ငံမှ ပြန်လည်ဝင်ရောက်လာသည့် ရွှေ့ပြောင်းမြန်မာအလုပ်သမားများအား နယ်မြေခံတပ်မတော်သားများက ကျန်းမာရေးစောင့်ရှောက်မှုလုပ်ငန်းများ ဆောင်ရွက်ပေးစဉ်။

ထို့ပြင် မြဝတီမြို့မှ သထုံမြို့သို့ပို့ဆောင်ပေးခဲ့သည့် ရွှေ့ပြောင်းအလုပ်သမား ၂၁၄ ဦးကိုလည်း တပ်မတော်မှ မော်တော်ယာဉ်ခုနစ်စီးဖြင့် ရန်ကုန်မြို့သို့ဆက်လက်ပို့ဆောင်ပေးသည်။

အလားတူ ရွှေ့ပြောင်းအလုပ်သမားများ ထပ်မံဝင်ရောက်လာပါက မော်တော်ယာဉ်၊ စားသောက်ဖွယ်ရာနှင့် ကျန်းမာရေးစောင့်ရှောက်မှုများအသင့်ရှိစေရေးအတွက် တပ်မတော်၊ ဌာနဆိုင်ရာများ၊ လူမှုရေးအသင်းအဖွဲ့များပူးပေါင်းစီစဉ်ဆောင်ရွက်ထားရှိကြောင်း သတင်းရရှိသည်။

(၁၀၀)

ထိုင်းနိုင်ငံမှ ပြန်လည်ဝင်ရောက်လာသည့် ရွှေ့ပြောင်းမြန်မာအလုပ်သမားများ နေရပ်များသို့ စနစ်တကျရောက်ရှိရေး တာဝန်ရှိသူများက စီစဉ်ဆောင်ရွက်ပေးစဉ်။

လားရှိုးမြို့ အမှတ်(၇)အခြေခံပညာအထက်တန်းကျောင်း၌ ကျန်းမာရေးစောင့်ရှောက်မှုလုပ်ငန်းများနှင့် ကျန်းမာရေးအသိပညာပေးဟောပြောပွဲများပြုလုပ်

အရှေ့မြောက်တိုင်းစစ်ဌာနချုပ် တိုင်းမှူး ဗိုလ်မှူးချုပ်ခင်လှိုင် နယ်လှည့်ဆေးကုသရေးအဖွဲ့က ကျောင်းသား၊ ကျောင်းသူများအား ကျန်းမာရေးစောင့်ရှောက်မှုလုပ်ငန်းများဆောင်ရွက်ပေးနေမှုကို ကြည့်ရှုအားပေးစဉ်။

နေပြည်တော် ဇူလိုင် ၁၃

ရှမ်းပြည်နယ်(မြောက်ပိုင်း)၊ လားရှိုးမြို့ရှိ အမှတ်(၇)အခြေခံပညာအထက်တန်းကျောင်းမှ ကျောင်းသား၊ ကျောင်းသူများအား ယနေ့နံနက်ပိုင်းတွင် အရှေ့မြောက်တိုင်းစစ်ဌာနချုပ်၊ နယ်လှည့်ဆေးကုသရေးအဖွဲ့က အဆိုပါကျောင်း၌ ကျန်းမာရေးစောင့်ရှောက်မှုလုပ်ငန်းများနှင့် ကျန်းမာရေးအသိပညာပေးဟောပြောမှုများဆောင်ရွက်ပေးသည်။

ဦးစွာ နယ်လှည့်ဆေးကုသရေးအဖွဲ့က ကျောင်းသား၊ ကျောင်းသူများအား ဝမ်းပျက်ဝမ်းလျှောရောဂါ၊ သွေးလွန်တုပ်ကွေးရောဂါနှင့် မူးယစ်ဆေးဝါးအန္တရာယ်တားဆီးရေးဆိုင်ရာ သိကောင်းစရာများကို ကျန်းမာရေးအသိပညာပေး ဟောပြောဆွေးနွေးသည်။

ထို့နောက် ကျောင်းသား၊ ကျောင်းသူ ၁၁၁၆ ဦးတို့ကို အရပ်တိုင်းခြင်း၊ ပေါင်ချိန်ခြင်း၊ တစ်ကိုယ်ရေသန့်ရှင်းရေးစစ်ဆေးခြင်း၊ ဆရာ၊ ဆရာမ ၄၁ ဦးနှင့် ကျောင်းသား၊ ကျောင်းသူများအား သွားနှင့်ခံတွင်းရောဂါ၊ မျက်စိရောဂါ၊ နား/နှာခေါင်း/လည်ချောင်းရောဂါ၊ အထွေထွေရောဂါတို့နှင့်ပတ်သက်၍ လိုအပ်သည့်ဆေးဝါးကုသမှုများနှင့် ကျောင်းဝင်းအတွင်း ခြင်ခိုအောင်းနိုင်သောနေရာများ၌ ခြင်ဆေးဖျန်းခြင်းများ ဆောင်ရွက်ပေးသည်။

ထိုသို့ဆောင်ရွက်ပေးနေမှုများကို တိုင်းမှူး ဗိုလ်မှူးချုပ်ခင်လှိုင်နှင့် အဖွဲ့ဝင်များက သွားရောက်ကြည့်ရှု၍ လိုအပ်သည်များ ညှိနှိုင်းဆောင်ရွက်ပေးခဲ့ကြောင်း သတင်းရရှိသည်။

(၁၀၀)

နေရာကွက်၍ မိုးကြီးနိုင်

၁၄-၇-၂၀၁၇

ကချင်ပြည်နယ်တွင် နေရာကျဲကျဲ၊ စစ်ကိုင်းတိုင်းဒေသကြီးအထက်ပိုင်းတွင် နေရာစိပ်စိပ်နှင့် နေပြည်တော်၊ စစ်ကိုင်းတိုင်းဒေသကြီးအောက်ပိုင်း၊ မန္တလေးတိုင်းဒေသကြီး၊ မကွေးတိုင်းဒေသကြီး၊ ပဲခူးတိုင်းဒေသကြီး၊ ရန်ကုန်တိုင်းဒေသကြီး၊ ဧရာဝတီတိုင်းဒေသကြီး၊ တနင်္သာရီတိုင်းဒေသကြီး၊ ရှမ်းပြည်နယ်၊ ချင်းပြည်နယ်၊ ရခိုင်ပြည်နယ်၊ ကယားပြည်နယ်၊ ကရင်ပြည်နယ်နှင့် မွန်ပြည်နယ်တို့တွင် နေရာအနှံ့အပြားမိုးထစ်ချုန်းရွာမည်။ စစ်ကိုင်းတိုင်းဒေသကြီးအောက်ပိုင်း၊ မန္တလေးတိုင်းဒေသကြီး၊ ပဲခူးတိုင်းဒေသကြီး၊ ရန်ကုန်တိုင်းဒေသကြီး၊ ဧရာဝတီတိုင်းဒေသကြီး၊ တနင်္သာရီတိုင်းဒေသကြီး၊ ရှမ်းပြည်နယ်(မြောက်ပိုင်း)၊ ချင်းပြည်နယ်နှင့် ရခိုင်ပြည်နယ်တို့တွင် နေရာကွက်၍မိုးကြီးနိုင်သည်။ ရွာရန်ရာနှုန်းပြည့်ဖြစ်သည်။

(မိုး/ဇလ)

တပ်မတော်ကာကွယ်ရေးဦးစီးချုပ် ဗိုလ်ချုပ်မှူးကြီးမင်းအောင်လှိုင်နှင့်အဖွဲ့ဝင်များ ဗီဇာခါပတ်တနမ်မြို့ရှိ ရေတပ်လေ့ကျင့်ရေး သင်တန်းကျောင်းအတွင်း လှည့်လည်ကြည့်ရှုလေ့လာရာ တာဝန်ရှိသူများက ရှင်းလင်းပြသစဉ်။

တပ်မတော်ကာကွယ်ရေးဦးစီးချုပ် ဗိုလ်ချုပ်မှူးကြီးမင်းအောင်လှိုင် ရေတပ်လေ့ကျင့်ရေးသင်တန်းကျောင်း ကျောင်းအုပ်ကြီး Commanding Officer Captain Mukyl Surange အား အမှတ်တရလက်ဆောင်ပစ္စည်းပေးအပ်စဉ်။

★ကျောဖုံးမှအဆက်

မှာကြားသည်။ ထို့နောက် တပ်မတော်ကာကွယ်ရေးဦးစီးချုပ်က သင်တန်းသားများအတွက် လက်ဆောင်ပစ္စည်းများနှင့် ဂုဏ်ပြုချီးမြှင့်ငွေများပေးအပ်သည်။

ဆက်လက်ပြီး သင်တန်းအစည်းအဝေးခန်းမတွင် Commander S Gantayat က ကျောင်းဌာနချုပ်၏ဖွဲ့စည်းပုံနှင့် ဌာနအလိုက်သင်ကြားလေ့ကျင့်ပေးမှုအခြေအနေများကို ရှင်းလင်းတင်ပြရာ တပ်မတော်ကာကွယ်ရေးဦးစီးချုပ်နှင့်အဖွဲ့ဝင်များက သိရှိလိုသည်များကိုမေးမြန်းဆွေးနွေးကြသည်။ ထို့နောက် တပ်မတော်ကာကွယ်ရေးဦးစီးချုပ်က မြန်မာ့တပ်မတော်သင်တန်းသားများ၏ သင်ကြားလေ့ကျင့်မှုအခြေအနေများကိုမေးမြန်းပြီး အခြေခံမှစ၍ လက်တွေ့လုပ်ငန်းခွင်တွင် အမှန်တကယ်တတ်ကျွမ်းစွာ လုပ်ဆောင်နိုင်စွမ်းရှိသည်အထိ သင်ကြားလေ့ကျင့်ပေးရေး ဆွေးနွေးပြောကြားသည်။

ထို့နောက် တပ်မတော်ကာကွယ်ရေးဦးစီးချုပ်နှင့်အဖွဲ့ဝင်များသည် သင်တန်းကျောင်းအတွင်း လှည့်လည်ကြည့်ရှုလေ့လာကြရာ တာဝန်ရှိသူများက လိုက်လံရှင်းလင်းပြသကြသည်။

ယင်းနောက် သင်တန်းကျောင်း ကျောင်းအုပ်ကြီးမှ အထိမ်းအမှတ်တံဆိပ်ပေးအပ်ရာ တပ်မတော်ကာကွယ်ရေးဦးစီးချုပ်က လက်ခံရယူပြီး လက်ဆောင်ပစ္စည်းများပြန်လည်ပေးအပ်၍ အမှတ်တရစုပေါင်းဓာတ်ပုံရိုက်ကြသည်။

ဆက်လက်ပြီး တပ်မတော်ကာကွယ်ရေးဦးစီးချုပ်နှင့်အဖွဲ့ဝင်များသည် ဒေသစံတော်ချိန် မွန်းလွဲ ၁ နာရီတွင် ဗီဇာခါပတ်တနမ်မြို့မှ အိန္ဒိယတပ်မတော်အထူးလေယာဉ်ဖြင့် ထွက်ခွာရာ အရှေ့ပိုင်းရေတပ်ကွပ်ကဲမှုဌာနချုပ်မှ Rear Admiral Decpak Kepoor နှင့်ဇနီး၊ တာဝန်ရှိသူများက လေဆိပ်တွင်ပို့ဆောင်နှုတ်ဆက်ကြသည်။ ယင်းနောက် တပ်မတော်ကာကွယ်ရေးဦးစီးချုပ်နှင့်အဖွဲ့ဝင်များသည် ဒေသစံတော်ချိန် ညနေ ၄ နာရီခွဲတွင် နယူးဒေလီမြို့သို့ရောက်ရှိရာ အိန္ဒိယနိုင်ငံဆိုင်ရာ မြန်မာနိုင်ငံသံအမတ်ကြီး ဦးမောင်ဝေနှင့်ဇနီး၊ အိန္ဒိယတပ်မတော်ရေတပ်ဌာနချုပ်မှ နိုင်ငံတကာဆက်ဆံရေးနှင့်ပူးပေါင်းဆောင်ရွက်ရေးဌာန၊ လက်ထောက်ရေတပ်ဦးစီးချုပ် Rear Admiral Dhiren Vig နှင့် တာဝန်ရှိသူများက ကြိုဆိုနှုတ်ဆက်ခဲ့ကြကြောင်း သတင်းရရှိသည်။ (၁၀၀)

တပ်မတော်ကာကွယ်ရေးဦးစီးချုပ် ဗိုလ်ချုပ်မှူးကြီး မင်းအောင်လှိုင် နှင့် အဖွဲ့ဝင်များ နယူးဒေလီမြို့သို့ ရောက်ရှိရာ တာဝန်ရှိသူများက ကြိုဆို နှုတ်ဆက်စဉ်။

တပ်မတော်ကာကွယ်ရေးဦးစီးချုပ် ဗိုလ်ချုပ်မှူးကြီးမင်းအောင်လှိုင် ဦးဆောင်သည့်မြန်မာ့တပ်မတော်ချစ်ကြည်ရေးကိုယ်စားလှယ်အဖွဲ့အား အိန္ဒိယအရှေ့ပိုင်းရေတပ်ကွပ်ကဲမှုဌာနချုပ်၊ ဌာနချုပ်မှူးက ဂုဏ်ပြုညစာဖြင့်တည်ခင်းဧည့်ခံ

တပ်မတော်ကာကွယ်ရေးဦးစီးချုပ် ဗိုလ်ချုပ်မှူးကြီး မင်းအောင်လှိုင်နှင့်အဖွဲ့ဝင်များအား အိန္ဒိယအရှေ့ပိုင်း ရေတပ်ကွပ်ကဲမှုဌာနချုပ်၊ ဌာနချုပ်မှူး Vice Admiral HCS Bisht က ဂုဏ်ပြုညစာဖြင့် တည်ခင်းဧည့်ခံစဉ်။

နေပြည်တော် ဇူလိုင် ၁၃

အိန္ဒိယနိုင်ငံတွင် ချစ်ကြည်ရေးခရီးရောက်ရှိနေသည့် တပ်မတော်ကာကွယ်ရေးဦးစီးချုပ် ဗိုလ်ချုပ်မှူးကြီးမင်းအောင်လှိုင်နှင့် ဇနီး ဒေါ်ကြူကြူလှ ဦးဆောင်သည့် မြန်မာ့တပ်မတော်ချစ်ကြည်ရေးကိုယ်စားလှယ်အဖွဲ့အား ဇူလိုင် ၁၂ ရက် ညပိုင်းတွင် အရှေ့ပိုင်းရေတပ်ကွပ်ကဲမှုဌာနချုပ်၊ ဌာနချုပ်မှူး Vice Admiral HCS Bisht က ၎င်း၏နေအိမ်၌ ဂုဏ်ပြုညစာဖြင့် တည်ခင်းဧည့်ခံသည်။

ဦးစွာ တပ်မတော်ကာကွယ်ရေးဦးစီးချုပ်နှင့်ဇနီးတို့အား ဌာနချုပ်မှူးနှင့်တာဝန်ရှိသူများက ကြိုဆိုနှုတ်ဆက်သည်။ ထို့နောက် ဌာနချုပ်မှူးနှင့်ဇနီးတို့က ချစ်ကြည်ရေးကိုယ်စားလှယ်အဖွဲ့အား လက်ဆောင်ပစ္စည်းများပေးအပ်ပြီး တပ်မတော်ကာကွယ်ရေးဦးစီးချုပ်နှင့်ဇနီးတို့က ဌာနချုပ်မှူးနှင့်ဇနီးတို့အား လက်ဆောင်ပစ္စည်းများပြန်လည်ပေးအပ်ပြီး ညစာကိုအတူတကွသုံးဆောင်ကြသည်။ ညစာမသုံးဆောင်မီနှင့် သုံးဆောင်နေစဉ်အတွင်း အရှေ့ပိုင်းရေတပ်ကွပ်ကဲမှုဌာနချုပ်တီးဝိုင်းအဖွဲ့မှ နှစ်နိုင်ငံတေးသီချင်းများဖြင့် သီဆိုတီးမှုတ်ဖျော်ဖြေကြသည်။ ညစာစားပွဲအပြီးတွင် တပ်မတော်ကာကွယ်ရေးဦးစီးချုပ်နှင့်ဇနီးတို့က သီဆိုဖျော်ဖြေခဲ့သော တီးဝိုင်းအဖွဲ့အား ဂုဏ်ပြုချီးမြှင့်ငွေများ ပေးအပ်ခဲ့သည်။

ထို့အတူ အဖွဲ့ဝင်အဖြစ်လိုက်ပါလာသော တပ်မတော်ကာကွယ်ရေးဦးစီးချုပ်၏ ဇနီး ဒေါ်ကြူကြူလှသည် အဖွဲ့ဝင်များနှင့်အတူ ဒေသစံတော်ချိန် နံနက် ၉ နာရီခွဲတွင် အရှေ့ပိုင်းရေတပ်ကွပ်ကဲမှုဌာနချုပ်ရှိ အိန္ဒိယရေတပ်မိသားစုဝင်ဇနီးများ သက်သာချောင်ချိရေးအဖွဲ့(Navy Wives Welfare Association-NWWA)သို့သွားရောက်လေ့လာရာ အိန္ဒိယရေတပ်မိသားစုဝင်ဇနီးများ သက်သာချောင်ချိရေးအဖွဲ့ဥက္ကဋ္ဌနှင့် အဖွဲ့ဝင်များက ကြိုဆိုနှုတ်ဆက်ကြသည်။ ထို့နောက် NWWA ကော်မတီအတွင်းရေးမှူးက လုပ်ငန်းတာဝန်ဆောင်ရွက်မှုအခြေအနေများအား ရှင်းလင်းတင်ပြပြီး လက်ဖက်ရည်ပွဲဖြင့် တည်ခင်းဧည့်ခံသည်။

ဆက်လက်ပြီး NWWA ကော်မတီမှ ဆောင်ရွက်နေသော မသန်စွမ်းကလေးငယ်များ ပြုစုစောင့်ရှောက်ရေးကျောင်းသို့သွားရောက်လေ့လာ၍ လှူဒါန်းငွေများပေးအပ်သည်။ ၎င်းနောက် နေ့ကလေးထိန်းကျောင်း၊ မိသားစုဝင် အမျိုးသမီးများ၏ အသက်မွေးဝမ်းကျောင်းမှုလုပ်ငန်းများ အတတ်ပညာ သင်ကြားပေးရေးဌာနနှင့် မိသားစုဝင်များအတွက် သက်သာချောင်ချိရေးဆောင်ရွက်ပေးနေသည့် ဈေးဝယ်စင်တာသို့သွားရောက်လေ့လာခဲ့ကြကြောင်း သတင်းရရှိသည်။ (၁၀၀)

တပ်မတော်ကာကွယ်ရေးဦးစီးချုပ် ဗိုလ်ချုပ်မှူးကြီး မင်းအောင်လှိုင်၏ ဇနီး ဒေါ်ကြူကြူလှအား NWWA ကော်မတီ အတွင်းရေးမှူးက လုပ်ငန်းတာဝန် ဆောင်ရွက်မှု အခြေအနေများကို ရှင်းလင်း တင်ပြစဉ်။

သန်လျင်မြို့နယ်၊ အခြေခံပညာအထက်တန်းကျောင်းခွဲ(ဆိပ်ကြီး)၌ ကျန်းမာရေးစောင့်ရှောက်မှုလုပ်ငန်းများဆောင်ရွက်

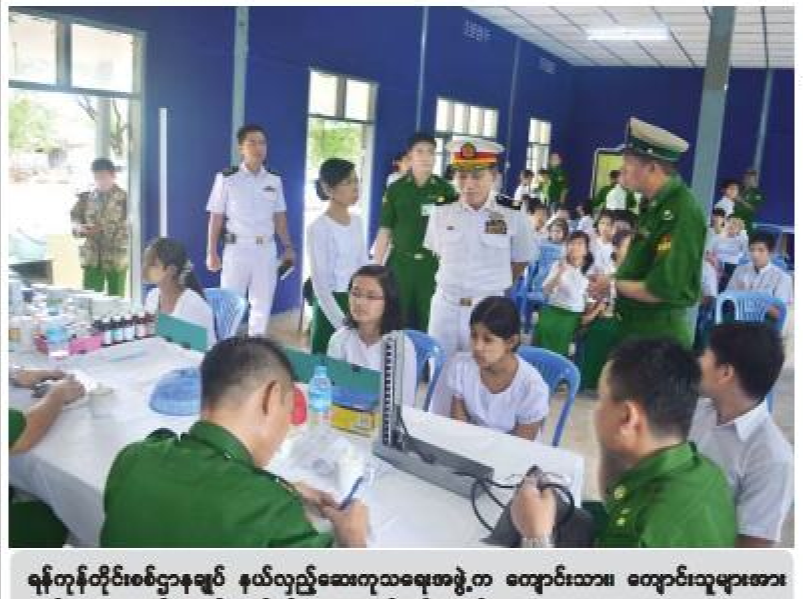

ရန်ကုန်တိုင်းစစ်ဌာနချုပ် နယ်လှည့်ဆေးကုသရေးအဖွဲ့က ကျောင်းသား၊ ကျောင်းသူများအား ကျန်းမာရေးစောင့်ရှောက်မှုလုပ်ငန်းများ ဆောင်ရွက်ပေးစဉ်။

နေပြည်တော် ဇူလိုင် ၁၃

ရန်ကုန်တိုင်းဒေသကြီး၊ သန်လျင်မြို့နယ်ရှိ အခြေခံပညာအထက်တန်းကျောင်းခွဲ(ဆိပ်ကြီး)မှ ကျောင်းသား၊ ကျောင်းသူများအား ဇူလိုင် ၁၂ ရက် နံနက်ပိုင်းတွင် ရန်ကုန်တိုင်းစစ်ဌာနချုပ် နယ်လှည့်ဆေးကုသရေးအဖွဲ့က အဆိုပါကျောင်း၌ ကျန်းမာရေးစောင့်ရှောက်မှုလုပ်ငန်းများဆောင်ရွက်ပေးသည်။

ထိုသို့ဆောင်ရွက်ပေးရာတွင် ကျောင်းသား၊ ကျောင်းသူ ၁၂၄ ဦးတို့ကို ခွဲစိတ်ကုသမှုဆိုင်ရာရောဂါ၊ ကလေးရောဂါ၊ အရိုး/အကြောရောဂါ၊ သွားနှင့်ခံတွင်းရောဂါ၊ နား/နှာခေါင်း/လည်ချောင်းရောဂါ၊ အထွေထွေရောဂါတို့နှင့်ပတ်သက်၍ လိုအပ်သည့်ဆေးဝါးကုသမှုများ ဆောင်ရွက်ပေးပြီး ဆေးလိပ်နှင့်မူးယစ်ဆေးဝါး အန္တရာယ်အကြောင်း ကျန်းမာရေးအသိပညာပေးဟောပြောဆွေးနွေးခြင်းများ ပြုလုပ်ပေးခဲ့ကြောင်း သတင်းရရှိသည်။ (၁၀၀)

အရှေ့မြောက်တိုင်းစစ်ဌာနချုပ် တိုင်းမှူးဒိုင်း စားပွဲတင်တင်းနစ်ပြိုင်ပွဲစတင်

အရှေ့မြောက်တိုင်းစစ်ဌာနချုပ်၏ ၂၀၁၇ ခုနှစ်၊ တိုင်းမှူးဒိုင်း စားပွဲတင်တင်းနစ်ပြိုင်ပွဲ ပထမနေ့ပွဲစဉ်များ ယှဉ်ပြိုင်ကစားစဉ်။

နေပြည်တော် ဇူလိုင် ၁၃

အရှေ့မြောက်တိုင်းစစ်ဌာနချုပ်၏ ၂၀၁၇ ခုနှစ်၊ တိုင်းမှူးဒိုင်း စားပွဲတင်တင်းနစ်ပြိုင်ပွဲ ဖွင့်ပွဲကို ယနေ့နေ့လယ်ပိုင်းတွင် တိုင်းစစ်ဌာနချုပ် အားကစားခန်းမ၌ပြုလုပ်ရာ တိုင်းမှူး ဗိုလ်မှူးချုပ်ခင်လှိုင်နှင့် အရာရှိ၊ စစ်သည်၊ မိသားစုများ၊ ဒိုင်အဖွဲ့ဝင်များ၊ ပြိုင်ပွဲဝင်အသင်းများနှင့် အားကစားဝါသနာရှင်များတက်ရောက်ကြသည်။

ဖွင့်ပွဲတွင် တိုင်းမှူးက အမှာစကားပြောကြားပြီး တက်ရောက်လာကြသူများနှင့်အတူ ပထမနေ့ပွဲစဉ်များဖြစ်သည့် ထောက်ပံ့နှင့်ပို့ဆောင်ရေးတပ်ရင်းအသင်းနှင့် လျှပ်စစ်နှင့်စက်မှုအင်ဂျင်နီယာတပ်ရင်းအသင်းတို့၏ ယှဉ်ပြိုင်ကစားနေမှုများနှင့် အဆင့်မြင့်ဆက်သွယ်ရေးတပ်ရင်းအသင်းနှင့် လျှပ်စစ်နှင့်စက်မှုအင်ဂျင်နီယာတပ်ရင်းအသင်းတို့၏ ယှဉ်ပြိုင်ကစားမှုများကို ကြည့်ရှုအားပေးကြသည်။

အဆိုပါ စားပွဲတင်တင်းနစ်ပြိုင်ပွဲကို တိုင်းစစ်ဌာနချုပ်ကွပ်ကဲမှုအောက် တပ်ရင်း/တပ်ဖွဲ့များမှ ပြိုင်ပွဲဝင်အသင်း ၄၀ သင်းဖြင့် ဇူလိုင် ၁၇ ရက်အထိ ယှဉ်ပြိုင်ကစားသွားမည်ဖြစ်ကြောင်း သတင်းရရှိသည်။ (၁၀၀)

ပြည်ပမီဒီယာအဖွဲ့များ ဘူးသီးတောင်မြို့နယ်သို့ ကြည့်ရှုလေ့လာ

မောင်တော ဇူလိုင် ၁၃

ရခိုင်ပြည်နယ် မောင်တောဒေသသို့သွားရောက်သတင်းရယူရန် စစ်တွေမြို့သို့ရောက်ရှိနေသည့် ပြည်ပသတင်းမီဒီယာများပါဝင်သည့် သတင်းအဖွဲ့သည် ယနေ့နံနက်ပိုင်းတွင် ရေယာဉ်ဖြင့်ထွက်ခွာရာ ဘူးသီးတောင်မြို့သို့ မွန်းလွဲပိုင်းတွင် ရောက်ရှိကြသည်။

ထို့နောက် ပြည်ပသတင်းမီဒီယာအဖွဲ့များသည် ဘူးသီးတောင်မြို့မှ တောင်ပဇာကျေးရွာသို့ ရေယာဉ်ဖြင့် ဆက်လက်ထွက်ခွာကြပြီး အနီးပတ်ဝန်းကျင်ကျေးရွာများကို လှည့်လည်သတင်းရယူကြသည်။ (သတင်းစဉ်)

■ မြန်မာ ယူ-၂၂ မှ

၁၃ မိနစ်တွင် ရဲရင့်ထွန်း၏ထောင့်ကန်ဘောမှတစ်ဆင့် ခေါင်းတိုက်သွင်းယူမှုမှာလည်း တိုင်ထိထွက်ခဲ့သောကြောင့် နစ်နာခဲ့ရသည်။ ၂၅ မိနစ်တွင် မလေးရှားအသင်း ပထမဂိုးရခဲ့ပြီး ထောင့်ကန်ဘောမှတစ်ဆင့် သာနာဘာကာက ခေါင်းတိုက်သွင်းယူခဲ့ခြင်းဖြစ်သည်။

ပထမပိုင်းပြီးခါနီးတွင် မိုးသည်းထန်စွာရွာသွန်းခဲ့သောကြောင့် လက်ကျန်မိနစ်များတွင် နှစ်သင်းစလုံးခက်ခက်ခဲခဲကစားခဲ့ရသည်။ ဒုတိယပိုင်းတွင် နှစ်သင်းစလုံးကစားသမားများ အပြောင်းအလဲပြုလုပ်ခဲ့ပြီး မြန်မာအသင်းသည် အောင်သူ၊ ဟိန်းသီဟဇော်၊ မောင်မောင်လွင်၊ သန်းပိုင် စသည့်ကစားသမားများကို လဲလှယ်အသုံးပြုခဲ့သည်။ မြန်မာအသင်းသည် ချေပဂိုးရရန်တိုက်စစ်အားမြှင့်လာခဲ့ပြီး အောင်သူနှင့်လှိုင်းဘိုဘို့တို့ အခွင့်အရေးများရခဲ့သော်လည်း မလေးရှားဂိုးသမားက ကာကွယ်နိုင်ခဲ့သည်။ ၈၆ မိနစ်တွင် မြန်မာခံစစ်ပိုင်းအမှားကို ထပ်မံအခွင့်ကောင်းယူကာ ဒန်နီရယ်က မလေးရှားအတွက် ဒုတိယဂိုးသွင်းယူခဲ့သည်။

မြန်မာအသင်းသည် ယခုခြေစမ်းပွဲအပြီးတွင် ဇူလိုင် ၁၉ ရက်မှ ၂၃ ရက်အထိ ရန်ကုန်မြို့၌ ကျင်းပမည့် အာရှ ယူ-၂၃ ခြေစစ်ပွဲအတွက် ဆက်လက်ပြင်ဆင်သွားမည်ဖြစ်သည်။ (၂၂၀)

မြိတ်တက္ကသိုလ်၌ ဘာသာရပ်ပေါင်းစုံ အေရိုးပစ်အားကစားသင်တန်းဆင်းပွဲနှင့် စွမ်းရည်ပြိုင်ပွဲကျင်းပ

မြိတ် ဇူလိုင် ၁၃

မြိတ်တက္ကသိုလ် ဘာသာရပ်ပေါင်းစုံ အေရိုးဗစ်အားကစားသင်တန်းဆင်းပွဲနှင့် စွမ်းရည်ပြိုင်ပွဲကို တနင်္သာရီတိုင်းဒေသကြီး မြိတ်မြို့ မြိတ်တက္ကသိုလ် မိုးလုံလေလုံအားကစားခန်းမ၌ ယမန်နေ့မွန်းလွဲ ၁ နာရီကကျင်းပသည်။

ရှေးဦးစွာ မြိတ်တက္ကသိုလ် ဘာသာရပ်ပေါင်းစုံမှ အေရိုးဗစ်အားကစားသင်တန်းသူများက စုပေါင်းသရုပ်ပြသကာ အခမ်းအနားကိုဖွင့်လှစ်ပြီး နည်းပြဆရာမသုံးဦးက ပါဝါအေရိုးဗစ်စွမ်းရည်အလှ သရုပ်ပြကစားကြသည်။

ဆက်လက်၍ တစ်ဦးချင်းပါဝါအေရိုးဗစ်စွမ်းရည်ပြိုင်ပွဲတွင် သင်္ချာ၊ ဓာတုဗေဒ၊ အဏ္ဏဝါသိပ္ပံ၊ ရူပဗေဒဘာသာရပ်အသင်းတို့မှ သင်တန်းသူ ခုနစ်ဦးတို့က ပါဝင်ယှဉ်ပြိုင်ကြပြီး ဘာသာရပ်အလိုက် အခြေခံအေရိုးဗစ်စွမ်းရည်ပြိုင်ပွဲတွင် မြန်မာစာ၊ ပထဝီဝင်၊ သမိုင်း၊ ဓာတုဗေဒ၊ အဏ္ဏဝါသိပ္ပံ၊ ရူပဗေဒဘာသာရပ်အသင်းတို့က သင်တန်းသူငါးဦးစီဖြင့် ပါဝင်ယှဉ်ပြိုင်ကစားကြသည်။

ယင်းနောက် မြိတ်တက္ကသိုလ် ပါမောက္ခဌာနမှူးများက သင်တန်းဆင်းလက်မှတ်များ ပေးအပ်ရာ မြန်မာစာ၊ ပထဝီဝင်၊ သမိုင်း၊ ဓာတုဗေဒ၊ အဏ္ဏဝါသိပ္ပံ၊ ရူပဗေဒ၊ ရုက္ခဗေဒ၊ ဒဿနိက၊ သင်္ချာဘာသာရပ်တို့မှ သင်တန်းသူများက လက်ခံရယူကြသည်။

ထို့နောက် ဘာသာရပ်အလိုက် အခြေခံအေရိုးဗစ်စွမ်းရည်ပြိုင်ပွဲတွင် ပထမဆုရရှိသော ရူပဗေဒဘာသာရပ်အသင်းနှင့် ဒုတိယဆုရရှိသော သမိုင်းဘာသာရပ်အသင်း၊ တတိယဆုရရှိသော မြန်မာစာဘာသာရပ်အသင်း၊ တစ်ဦးချင်းပါဝါအေရိုးဗစ်စွမ်းရည်ပြိုင်ပွဲတွင် ပထမဆုရရှိသော ဓာတုဗေဒဘာသာရပ်အသင်းနှင့် ဒုတိယဆုရရှိသော ရူပဗေဒဘာသာရပ်အသင်း၊ တတိယဆုရရှိသော အဏ္ဏဝါသိပ္ပံဘာသာရပ်အသင်းတို့ကို မြိတ်တက္ကသိုလ် ဒုတိယပါမောက္ခချုပ် ဒေါက်တာဒေါ်သဇင်နှင့် တာဝန်ရှိသူတို့က ဆုများအသီးသီးပေးအပ်ကြကြောင်း သိရသည်။ (၄၀၂)

www.facebook.com/themyawadydaily

MYAWADY IN ENGLISH

www.myawady.net.mm DAILY EDITION E-mail:mwdpress@hotmail.co.uk

Senior General Min Aung Hlaing visits Naval Training School in Visakhapatnam

Nay Pyi Taw July 13

The Myanmar Tatmadaw goodwill delegation led by Commander-in-Chief of Defence Services Senior General Min Aung Hlaing, currently on a visit to India, visited the Naval Training School in Visakhapatnam this morning. They were welcomed there by Commanding Officer Captain Mukyl Surange and officials.

Speaking to the officers and other ranks from Myanmar's Tatmadaw (Navy) attending the training school, Senior General Min Aung Hlaing said the Myanmar Tatmadaw is sending human resources to attend local and foreign training courses in order to build up the capacity of the Tatmadaw (Navy) and modernize the Navy of the Tatmadaw. They therefore need to train hard and effectively as such courses have to invest in time, work and money. They must study hard by paying close attention to what the instructors concerned teach. They must respect the school disciplines and rules as well as the regional cultures and traditions. He then urged the trainees to watch their way of living and behaviours such as healthy eating and living depending on climatic conditions and dress code so as to maintain the dignity of their Tatmadaw and country. Afterwards, the Senior General presented gifts and cash awards to the trainees.

At the meeting hall of the training school, Commander S Gantayat explained organizational setup of the school headquarters, and training sessions of relevant departments. The Senior General and party raised questions they wanted to know. Then, the Senior General asked about training situation of the trainees from Myanmar Tatmadaw and discussed providing for training including basic knowledge to them to have capability for applying their actual skills in practical fields.

Next, the Senior General and party visited the training school where they were conducted round by officials. The commandant of the training school presented the emblem to the Senior General who returned gifts. Afterwards, they posed for documentary photo.

At 1 pm local standard time, the Senior General and party left Visakhapatnam by the special aircraft of Indian Armed Forces. They were seen off at the airport by Rear Admiral Decpak Kepoor and wife of Eastern Naval Command Headquarters and officials. At 4.30 pm local standard time, the Senior General and party arrived in New Delhi where they were welcomed by Myanmar Ambassador to India U Maung Wai and wife, Assistant Chief of Naval Staff Rear Admiral Dhiren Vig from Foreign Relations and Cooperation Department of the Indian Navy of Indian Armed Forces and officials.

100

Senior General Min Aung Hlaing and party pose for documentary photo together with officers from Naval Training School in Visakhapatnam.

Senior General Min Aung Hlaing and party visit Naval Training School in Visakhapatnam.

Senior General Min Aung Hlaing and party being welcomed by Myanmar Ambassador to India U Maung Wai and wife, Assistant Chief of Naval Staff Rear Admiral Dhiren Vig and officials of Indian Navy at the airport in New Delhi.

Myanmar Tatmadaw goodwill delegation led by Senior General Min Aung Hlaing hosted dinner by Commander of Eastern Naval Command of India

Senior General Min Aung Hlaing presents gift to Commander of Eastern Naval Command Vice Admiral HCS Bisht.

Nay Pyi Taw July 13

The Myanmar Tatmadaw goodwill delegation led by Commander-in-Chief of Defence Services Senior General Min Aung Hlaing and wife Daw Kyu Kyu Hla, currently in India to pay a goodwill visit, was hosted a dinner in its honour by Commander of Indian Eastern Naval Command Vice Admiral HCS Bisht at his residence on 12 July evening.

First, the Commander and officials welcomed the Senior General and wife. Then, the Commander and wife presented gifts to the Myanmar Tatmadaw goodwill delegation. The Senior General and wife gave gifts to the Commander and wife. Afterwards, they had the dinner. Before and during the dinner, the band of the Eastern Naval Command Headquarters played the songs of both countries. After the dinner, the Senior General and wife presented cash award to the band.

At 9.30 am local standard time, Daw Kyu Kyu Hla, wife of the Senior General, together with delegation members, visited the Navy Wives Welfare Association-NWWA at the Eastern Naval Command Headquarters where the chair of the association and members welcomed them. Then, the secretary of the association committee explained duty and functions of the association and hosted a tea party to the Myanmar delegation.

Afterwards, Daw Kyu Kyu Hla and party visited the nursery for the children with disabilities being operated by the NWWA Committee. Next, they visited the day care school, vocational training centre for women of the families and shopping centre for welfare of the families.

100

Daw Kyu Kyu Hla, wife of the Senior General, and party visit day care school of Navy Wives Welfare Association at Eastern Naval Command Headquarters of India.

WCS announces awards for information about crane nests

Yangon July 13

Wildlife Conservation Society (WCS) Myanmar has announced awards for giving information about the nests of crane, an endangered species of bird not only in Myanmar but also in the world.

Of various species of crane, cranes which make Ayeyawady Delta their home are facing the danger of extinction. And the population is estimated to around 200 to 400, according to WCS.

WCS, in its efforts to conserve this critically endangered species of crane, will give awards to those who provide information about the nests, habitat, number and migration season of crane.

Moreover, it also plans to provide compensation for concerned farmers if cranes build nests on their farms. Yekyi, Hinthada, Kyaiklat, Wakema, Maubin, Mawlamyinekyun, Myaungmya and Einme in Ayeyawady Delta are home to endangered crane species in Myanmar. **Su Latt**

MPF invites private sector for building renovation

Yangon July 13

Private sector will be offered to repair three buildings in Myanmar Pharmaceutical Factory (MPF) (Insein) in order to boost the production of medicines, according to its deputy head Dr Aung Zaw.

"With the aim of fulfilling the local demand, we will invite private companies for boosting drug manufacturing through renovation of building," said Dr Aung Zaw.

"Those buildings were built in 1958. As they have the life span of about 60 years, we need extensive renovation. In order to save the State Budget, we will invite the private sector as partners who will renovate the buildings and cooperate with us in producing more drugs," said Dr Aung Zaw.

In doing so, the government can encourage the development of private industries, state budget can be used in needy sectors and more medicines can be produced in the future.

"We will invite tender to private companies in a few days via newspaper. At this time, medicines are being produced at those old buildings. However, the life span of machinery is old and the production capacity of medicines is falling. For instance, if we replace the old machinery with the new one, current production capacity of 100,000 drugs can be increased to 500,000 medicines per month. The production amount might be also one million tablets," said Dr Aung Zaw.

The factory has been producing tablets, capsules, liquid medicines, oil medicines, injections and other medicines as well as anti-venom and other vaccines since 1958. However, it can only produce eight to 10 percent of the country's demand. **Aung**

30 int'l-aided projects for Mandalay development

Mandalay July 13

Mandalay Region Government will implement 30 projects with international loans and assistance in the country's second largest city from 2017 to 2021, according to Mandalay Region Minister U Myat Thu for Planning and Economy.

For the development of the cultural city, the Region Government in cooperation with partnered organizations such as Kanbawza Bank, Asia Development Bank, Japan International Cooperation Agency and French Development Agency will carry out water distribution, transportation and electrification projects.

"Of 30 projects, 19 projects will be implemented with international loans and 11 projects with international assistance from 2017-2018 FY to 2020-2021 FY," said U Myat Thu at the Mandalay Region Parliament.

Dr Chit Ko Ko, a representative of Pyigyitagun Township Constituency, asked the Region Government information about the lender country as the projects are weak in transparency. And the Region Minister gave the above answer.

Some of 19 projects which are carrying out with international loans are renovation of irrigation system at Chaungmagyi Dam in Yamethin Township, expansion of water distribution in Meikhtila District, community-centred projects in five townships, development of waterway along the Ayeyawady River, upgrading of railway section and increasing the number of locomotives and passenger coaches.

Of 11 projects which are carrying out with the assistance of foreign countries, Mandalay Port Upgrading Project is the biggest project which is implemented by the Directorate of Water Resources and Improvement of River Systems at a cost of more than Ks-22,000 million. Mandalay City Development Committee will get a lot of international support to expand the water distribution system in the downtown of Mandalay, according to the Mandalay Region Ministry of Planning and Finance.

Aung

Friendly fire kills two soldiers in southern Philippines

Manila July 13

A Philippine military jet accidentally killed two soldiers and injured 11 others as troops fought to retake a southern city from pro-Islamic State group militants, the military said Thursday.

The incident on Wednesday was the second time soldiers have been killed by their own air support since fighting began in Marawi city almost two months ago, military spokesman Brigadier General Restituto Padilla said.

The army called air strikes at midday against a building where militants were believed to be hiding, but one of four bombs dropped by an FA-50 fighter jet fell short, he told reporters.

"The bomb fell in an area proximate to a building where some of our men were staying and the ensuing blast caused part of that building to collapse," Padilla said.

"The debris that fell from the part of the collapsed structure fell on our men causing the death of two and injuries to 11 others."

The fighting has left 92 soldiers and police, 392 militants and 45 civilians dead in 52 days of fighting, Padilla said.

They included up to six civilians believed to have been killed by the militants and whose remains were discovered by troops at the city centre on Wednesday, the military said.

"They were civilians that were killed earlier during the start of the fight, executed by these terrorists," Padilla added.

However, an attempt to retrieve the remains was aborted Thursday due to gunfire, local officials said.

The military estimates about one hundred surviving gunmen still control around a thousand houses and commercial buildings in downtown Marawi.

The fighting has forced nearly 400,000 residents of Marawi and surrounding towns and villages to flee, officials said. **AFP**

Government soldiers are seen on a military truck as they continue their assault on insurgents from the Maute group, who have taken over large parts of Marawi City, Philippines, on June 1, 2017.

Two Thais charged over Aussie tourist parasailing death

Bangkok July 13

Two Thai men have been charged after an Australian tourist plunged to his death while parasailing in the tourist island of Phuket, the latest tragedy to highlight the kingdom's dismal safety record.

People watched in horror on Wednesday as 71-year-old Roger Hussey fell more than 100 feet (30 metres) into shallow waters on Kata beach after the harness attaching him to the parasailing instructor failed.

His wife, Thai national Budsabong Thongsangka, was filming at the time and uploaded the tragic video of his last moments onto the internet.

Police in Phuket confirmed two men had been charged.

"Boat owner Montien Jandaeng, 45, and parachute attendant Rungroj Rakcheep, 38, are charged with negligence resulting in death of another person," Lieutenant Suwisit Keereerak, from Karon police station, told AFP on Thursday.

"The equipment was not up to standard and the parachute attendant failed to tell his victim to hold the ropes in the correct position," he added, saying Hussey died in hospital.

Tourism is a crucial pillar of Thailand's economy, but accidents involving travellers are common amid lax and often weakly enforced safety regulations.

Authorities often launch prosecutions after fatal accidents occur but critics say few checks are made to ensure easily avoidable tragedies do not happen in the first place.

A dire safety record has not deterred travellers, with Thailand welcoming a record 32 million tourists in 2016, compared to 14 million in 2006. **AFP**

Trump envoy mediates water deal between Israel, Palestinians

Jerusalem July 13

US President Donald Trump's Middle East peace envoy said Thursday Israel would supply the Palestinians with millions of cubic metres of water annually, as Washington seeks to build confidence for fresh negotiations.

Jason Greenblatt hailed an "important step forward" in a wider regional water deal, as Israel announced it would provide more than 32 million cubic metres of water to the Palestinians annually.

"Water is a precious commodity in the Middle East. The United States welcomes the agreement reached by the Palestinian Authority and the government of Israel which will allow for the sale of up to 33 million cubic metres of water from Israel to the PA," Greenblatt said at a signing ceremony in Jerusalem.

Israel's Regional Cooperation Minister Tzachi Hanegbi and Mazin Ghunaim, head of the Palestinian Water Authority, also attended.

Palestinians suffer from water shortages and say the unequal distribution of water resources favours Israel.

The deal announced Thursday is part of a wider water project involving the Red and Dead Seas to be developed over the next five years, but the Palestinians are likely to begin receiving water from it before then, Hanegbi said.

It came after Greenblatt helped broker an agreement between the two sides on the price and quantities of water, as well as where the connection points will be.

The deal is supposed to ease water scarcity in the Palestinian territories, including in the Gaza Strip, where more than 95 percent of water is undrinkable.

Ghunaim said 22 million cubic metres would go to the Israeli-occupied West Bank, while a further 10 million would go to Gaza.

"This will reduce the suffering of the Palestinian people which has been worsened by the beginning of summer and the crises that they are living through," he said.

The deal is part of a pre-existing plan to link the Dead Sea and the Red Sea by pipes in Jordan. **AFP**

Former Brazil leader Lula gets nearly 10 years in jail for graft

Brasília July 13

Brazil's former president Luiz Inacio Lula da Silva was sentenced to nearly 10 years in prison for graft in a stark fall from grace for the iconic leftist leader.

Lula, who ruled Brazil from 2003-2010, was convicted and handed a 9.5-year prison term on Wednesday for accepting a luxury seaside apartment and $-1.1 million, the latest twist in a giant corruption probe engulfing Latin America's largest economy.

But anti-corruption judge Sergio Moro said the 71-year-old Lula would remain free pending an appeal -- something his lawyers immediately said they would lodge.

"We are appealing and will prove his innocence," the lawyers said in a statement sent to AFP.

The conviction nevertheless landed a heavy blow on the prospect of Lula making a political comeback in presidential elections due in October next year.

The verdict also sent a dramatic message to much of Brazil's political class that they, too, risked falling afoul of the anti-graft drive.

Even the current president, Michel Temer, has been charged with taking bribes and several of his ministers have resigned after corruption claims were made.

The sea change has come about because of Operation "Car Wash," a sweeping probe looking into a giant embezzlement and kickbacks scheme involving state-owned oil group Petrobras, construction firms and several political parties -- Lula's Workers' Party chief among them. **AFP**

Spending time outdoors and playing sport prevents children becoming short-sighted – as experts predict half the world will suffer from the condition in 30 years

- Near-sighted children had lower levels of vitamin D and a higher BMI
- Rise in problem blamed on youngsters spending less time in natural light
- Time spent looking at screens also said to disrupt normal eye development
- Experts in Rotterdam recommend children play outside for 15 hours a week
- Work close to the face should be restricted to a maximum of 45 minutes at a time

Researchers say children spending less time outdoors is the underlying source of the problem.

Children who spend less time outdoors and do not play much sport are more likely to be near-sighted, new research suggests.

They also have lower levels of vitamin D and a higher body mass index, the large study found.

It's more evidence that points the finger at lifestyle changes for the alarming rise in short-sightedness.

Experts have previously said half the world's population will suffer from this in 30 years – with youngsters spending less time in natural light and more time looking at screens blamed.

To help prevent it, the new study recommends children should play outside for 15 hours a week.

Furthermore, the amount of 'work' close up to the face should be restricted to no longer than 45 continuous minutes.

Study author Dr Caroline Klaver of Erasmus Medical Center in Rotterdam told Reuters: 'Lifestyle in early youth is very much associated with onset of myopia [short-sightedness].

'Not being outside, and performing lots of near work will increase risk a lot.'

Myopia usually occurs when the eyes grow slightly too long, which means they're unable to produce a clear image of objects in the distance.

It's thought to currently affect up to one in three people in the UK.

It has not always been clear exactly why this happens, but it's thought to be the result of a combination of genetic and environmental factors disrupting the normal development of the eye.

Short-sightedness can range from mild, where treatment may not be required, to severe, where a person's vision is significantly affected.

The condition usually starts around puberty and gets gradually worse until the eye is fully grown, but it can also develop in very young children.

Key findings

The new study looked at 5,711 urban children in Rotterdam who have been participating since birth, along with their mothers, in a long-term study.

At age six, the children had a full medical examination and 2.4 percent were found to have nearsightedness.

The researchers used statistical techniques to analyze a wide variety of factors – including social and economic aspects, ethnicity, lifestyle, parents' education levels, children's' activities.

Factors like being highly educated and of non-European heritage have traditionally been linked to nearsightedness.

However, the findings suggests that how young children spend their time is likely to be the underlying source of the problem, the team wrote in the British Journal of Ophthalmology.

What the experts say

Dr Jeremy Guggenheim, an optometry professor at Cardiff University, who was not involved in the research, told Reuters differences in ethnic groups could be due to differences in lifestyle.

'The new study and other recent work suggests that this preventative effect of time outdoors is beneficial even at very young ages, e.g. three to six years old,' he said.

'Too much close work, such as reading and using hand-held devices, may also be a risk – although the jury is still out on this question.'

The authors note that the study was limited by the low number of children with myopia and the lack of information about parents' nearsightedness – a well-known risk factor for the condition.

Mail Online

Flying cars and no more pilots in flight revolution: Airbus

Hong Kong July 13

Pilotless aircraft, flying electric vehicles and bespoke air cabins are the future of flight, Airbus said Thursday.

Paul Eremenko, the European plane-maker's chief technological officer, painted a picture of skies buzzing with new flight forms at the RISE tech conference held in Hong Kong.

Airbus is already testing out what it calls a "module" cabin concept -- passenger planes being tailored to different demands.

"You can imagine on a flight to Vegas, you might have a casino module," said Eremenko.

"Or in a more general sense, you may have a sleeping module and you go and pay 50 bucks an hour to have the ability to sleep in a sound-proof, climate-controlled area," he added.

Eremenko said Airbus had been working on the project for a year already, including user trials.

Airbus has also been working on a self-piloted flying car, the Vahana, with testing on a full-size prototype to be done by the end of the year.

"Our goal really is to open up the third dimension in cities and we believe that the time is right," said Eremenko, describing the growth of mega-cities, increasing congestion and technological developments as factors fuelling the development of electric short-hop flight travel.

Pilotless flight was also on the cards, he said, playing down safety fears.

"We believe the first autonomy will come in the domain of urban air mobility where the vehicles are smaller and there are fewer occupants," he said, adding it was easier to fly autonomously than to drive autonomously.

"That, I have fairly high confidence that we will get to in single-digit years," he said, adding the problem was not a technical one but of social acceptance.

Artificial intelligence was the main focus of the sprawling RISE conference, which Wednesday included a debate between two lifelike disembodied robot torsos on the future of humanity.

AFP

Spain's bull running festival claims more injuries

Madrid July 13

Spain's famous bull running fiesta in Pamplona claimed yet more victims on Thursday as eight daredevil participants were injured, some of them gored and trampled on, authorities said.

In their daily spreadsheet that tracks injuries during San Fermin, the regional government of Navarra, where Pamplona is located, said seven men and one woman aged 18 to 57 -- all of them Spanish -- were hurt and taken to hospital.

Two men were gored, though the government said their injuries were not serious.

But it said the condition of three of the runners who had suffered unspecified trauma to the chest, arm and face, was as yet unclear.

One of the men falls down and is trampled by two bulls, one of which then gives another runner a shove with his horn, prompting him to fall down. So far this year, more than 30 people have been injured in the bull runs.

AFP

21.indd 1 7/13/2017 7:35:49 PM

www.facebook.com/themyawadydaily

အာဆီယံစီးပွားရေး | **နိုင်ထူးစုစည်းသည်**

တိုးတက်ကောင်းမွန်နေမည့် ဖိလစ်ပိုင်-အမေရိကန်ကုန်သွယ်ရေး

ဖိလစ်ပိုင်သမ္မတ ရိုဒရီဂိုဒူတာတေနှင့် အမေရိကန်သမ္မတ ဒေါ်နယ်ထရမ့်တို့လက်ထက်တွင် နှစ်နိုင်ငံကုန်သွယ်ရေးသည် ဆက်လက်တိုးတက်ကောင်းမွန်နေမည်ဖြစ်ကြောင်း အမေရိကန်ကုန်သွယ်ရေးဆိုင်ရာကိုယ်စားလှယ်ရုံး(USTR)ကထုတ်ပြန်သည်။

နှစ်နိုင်ငံစလုံးမှ ကိုယ်စားလှယ်အဖွဲ့များသည် ကုန်သွယ်ရေးနှင့် ရင်းနှီးမြှုပ်နှံမှုဆိုင်ရာ မူဘောင်သဘောတူညီချက်(TIFA)အမည်ဖြင့်တွေ့ဆုံဆွေးနွေးပွဲတစ်ရပ်ကို ယခုသီတင်းပတ်အစောပိုင်းတွင်ကျင်းပရာ နှစ်နိုင်ငံအကြား လွတ်လပ်၍မျှတပြီး ဟန်ချက်ညီသည့် ကုန်သွယ်ရေးအစီအစဉ်ကိုချမှတ်ကျင့်သုံးရန် သဘောတူလိုက်သည်ဟု USTR ကဆိုသည်။

ထို့ပြင် ဖိလစ်ပိုင်နှင့် အမေရိကန်ပြည်ထောင်စုတို့အနေဖြင့် နှစ်နိုင်ငံကုန်သွယ်ရေးတွင်အဟန့်အတားဖြစ်နေသည့် အတားအဆီးများကိုဖယ်ရှား၍ ကုန်သွယ်မှုကိုမြှင့်တင်သွားမည်ဖြစ်သည်။ TIFA ဆွေးနွေးပွဲတွင် နှစ်နိုင်ငံစလုံးမှ ကိုယ်စားလှယ်များက စိုက်ပျိုးရေး၊ တီထွင်ထုတ်လုပ်မှုပစ္စည်းမူပိုင်ခွင့်ကို အကာအကွယ်ပေးခြင်း၊ အကောက်ခွန်၊ ရင်းနှီးမြှုပ်နှံမှုနှင့် အခြားကိစ္စရပ်များအပါအဝင် နှစ်နိုင်ငံကုန်သွယ်ရေးဆိုင်ရာကိစ္စရပ်များနှင့်စပ်လျဉ်း၍ အပြုသဘောဆောင်ဆွေးနွေးကြသည်ဟု USTR ကထုတ်ပြန်သည်။

ထို့ပြင် ဖိလစ်ပိုင်နှင့် အမေရိကန်အစိုးရတို့သည် အမေရိကန်-အာဆီယံ ကုန်သွယ်ရေးနှင့် ရင်းနှီးမြှုပ်နှံမှုလုပ်ငန်းစဉ်ကို တိုးမြှင့်စေရန်နှင့် ဖိလစ်ပိုင်က အာဆီယံအဖွဲ့၏ အလှည့်ကျဥက္ကဋ္ဌအဖြစ် အောင်မြင်စွာလက်ခံကျင်းပနိုင်ရေးပူးပေါင်းလုပ်ဆောင်ရန် သဘောတူလိုက်သည်။

သမ္မတ ထရမ့်သည် အမေရိကန်ပြည်တွင်းလုပ်ငန်းကာကွယ်ရေးဝါဒကို လက်ခံကျင့်သုံးနေသော်လည်း အာရှ-ပစိဖိတ်ဒေသတစ်လျှောက်ရှိ နိုင်ငံများနှင့် ကုန်သွယ်မှုတိုးမြှင့်ရန် ရည်မှန်းထားသည်။ *Ref: Philstar*

ခြောက်လအတွင်း ၁၁ ဒသမ ၃ ရာခိုင်နှုန်းမြင့်တက်လာသည့် ဗီယက်နမ်အဝတ်အထည်နှင့်အထည်အလိပ်တင်ပို့မှု

ဗီယက်နမ်နိုင်ငံသည် ၎င်းတို့၏ အဝတ်အထည်နှင့် အထည်အလိပ်များကို အဓိကအားဖြင့် အမေရိကန်၊ ဥရောပနှင့် ဂျပန်စျေးကွက်များသို့တင်ပို့လျက်ရှိရာ ယခုနှစ် ပထမခြောက်လအတွင်း ဒေါ်လာ ၁၄ ဒသမ ၆ ဘီလီယံနီးပါးရရှိသောကြောင့် အဆိုပါထုတ်ကုန်တင်ပို့မှုမှာ ဒေါ်လာ ၁၁ ဒသမ ၃ ရာခိုင်နှုန်းမြင့်တက်လာသည်။

ခြောက်လအတွင်း အဝတ်အထည်တင်ပို့မှုမှ ဒေါ်လာ ၁၁ ဒသမ ၈ ဘီလီယံရရှိသောကြောင့် ပြီးခဲ့သည့်နှစ်ပထမခြောက်လအတွင်း ရရှိသည့် ငွေကြေးပမာဏနှင့်နှိုင်းယှဉ်ပါက ၉ ဒသမ ၁ ရာခိုင်နှုန်းမြင့်တက်လာသည်။

အလားတူပြည်ပစျေးကွက်သို့ ချည်မျှင်နှင့်ချည်ခင်တင်ပို့မှုမှ ပထမခြောက်လအတွင်း ဒေါ်လာ ၁ ဒသမ ၇ ဘီလီယံခန့်ရရှိသောကြောင့် ပြီးခဲ့သည့်နှစ် အလားတူကာလအတွင်း ပမာဏနှင့်နှိုင်းယှဉ်ပါက ၂၇ ဒသမ ၄ ရာခိုင်နှုန်းမြင့်တက်လာသည်ဟု ဗီယက်နမ်စက်မှုနှင့် ကုန်သွယ်ရေးဝန်ကြီးဌာနက ဇူလိုင် ၁၂ ရက်တွင်ထုတ်ပြန်သည်။

ဗီယက်နမ်အဝတ်အထည်နှင့် အထည်အလိပ်တင်ပို့မှုမှရရှိသည့် ဘဏ္ဍာငွေသည် ယခုနှစ်တွင် ဒေါ်လာ ၃၁ ဒသမ ၃ ဘီလီယံအထိ မြင့်တက်လာနိုင်သည်ဟု ကျွမ်းကျင်သူများက ခန့်မှန်းထားသည်။

ပြီးခဲ့သည့်နှစ်အတွင်း အဓိကပို့ကုန်စျေးကွက်တွင် ဝယ်လိုအားလျော့ကျမှုကြောင့် ဗီယက်နမ်သည် ၎င်းတို့၏ အဝတ်အထည်နှင့် အထည်အလိပ်တင်ပို့မှုမှ ဒေါ်လာ ၂၃ ဒသမ ၈ ဘီလီယံသာရရှိပြီး တိုးတက်မှုနှုန်းမှာ ၄ ဒသမ ၅ ရာခိုင်နှုန်းတွင် ရပ်တည်နေသည်။

Ref: Xinhua

တရုတ်က ထိုင်းနိုင်ငံအတွင်း ဒေါ်လာ ၅ ဒသမ ၅ ဘီလီယံတန်ဖိုးရှိ ကျည်ဆန်ရထားစီမံကိန်းကိုဖော်ဆောင်မည်

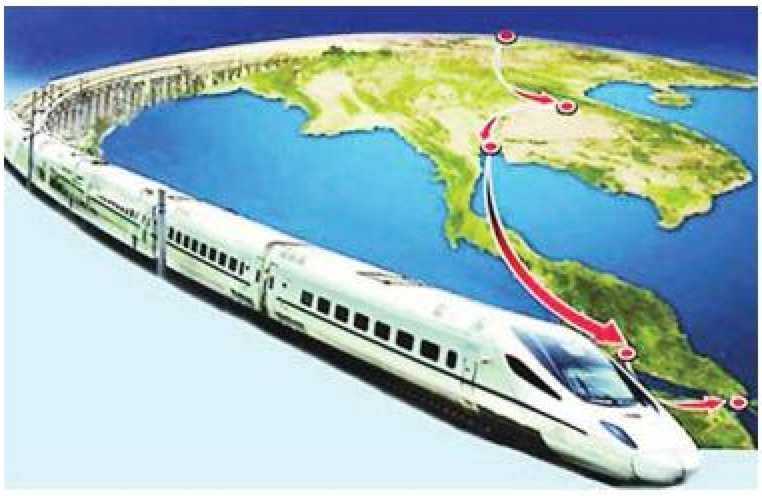

ဘေကျင်း ဇူလိုင် ၁၃

တရုတ်နိုင်ငံသည် ထိုင်းအစိုးရ၏ အမှာစာကြောင့် တရုတ်နိုင်ငံတောင်ပိုင်းနှင့် ဗန်ကောက်မြို့သို့ချိတ်ဆက်သည့် ကျည်ဆန်ရထားစီမံကိန်းကိုဖော်ဆောင်မည်ဖြစ်ပြီး အဆိုပါစီမံကိန်းသည် ပထမဆုံးအကြိမ် ပြည်ပမှရရှိသည့်အမှာစာဖြစ်ကြောင်း သိရသည်။

အဆိုပါ မြန်နှုန်းမြင့်မီးရထားလမ်းဖောက်လုပ်ရေးအတွက် ထိုင်းအစိုးရက အမေရိကန်ဒေါ်လာ ၅ ဒသမ ၅ ဘီလီယံ အကုန်အကျခံကာအပ်နှံခြင်းဖြစ်ပြီး ၎င်းစီမံကိန်းသည် တရုတ်နိုင်ငံတောင်ပိုင်း ကူမင်းမြို့တော်မှ လာအို၊ ထိုင်း၊ မလေးရှားနှင့် စင်ကာပူတို့ကို ဖြတ်သန်းဆက်သွယ်လိုသည့် တရုတ်၏ဒေသတွင်း ကြီးမားသောအခြေခံအဆောက်အအုံမှ တစ်စိတ်တစ်ပိုင်းဖြစ်သည်။

လာအိုနိုင်ငံတွင် ကျည်ဆန်ရထားအတွက် မီးရထားလမ်းဖောက်လုပ်ရေးလုပ်ငန်းကို စတင်နေပြီဖြစ်သော်လည်း ထိုင်းနိုင်ငံ၏ ငွေကြေးအခက်အခဲကြောင့် ဈေးငွေသက်တမ်းနှင့် ကာကွယ်မှုရှိသော မီးရထားလမ်းပိုင်းဖောက်လုပ်ရန် ကြန့်ကြာနေခြင်းဖြစ်ကြောင်း တရုတ်နိုင်ငံပိုင် CNTN ရုပ်သံကဖော်ပြသည်။

အဆိုပါ မြန်နှုန်းမြင့်မီးရထားလမ်းကို ၂၀၂၂ ခုနှစ်တွင် စတင်အသုံးပြုမည်ဖြစ်သည်။ တရုတ်သည် နိုင်ငံရေးကိစ္စများ၊ ဘဏ္ဍာရေးပြဿနာများနှင့် ဂျပန်နှင့်နည်းပညာပြိုင်ဆိုင်မှုများကြောင့် ကျည်ဆန်ရထားဖောက်လုပ်ခြင်းနည်းပညာအား ပြည်ပသို့ရောင်းချရန် ကြိုးပမ်းမှုကြန့်ကြာနေစဉ်တွင် ထိုင်းအစိုးရက ယခုကဲ့သို့လုပ်ငန်းအပ်နှံခြင်းဖြစ်သည့်အတွက် တရုတ်၏ကျည်ဆန်ရထားနည်းပညာအတွက် ထိုးဖောက်အောင်မြင်မှုတစ်ခုဖြစ်သည်။

ထို့ပြင် တရုတ်သည် နယူးဒေလီ-ချန်နိုင်းလမ်းပိုင်း မြန်နှုန်းမြင့်မီးရထားလမ်းဖောက်လုပ်နိုင်ရန် ကြိုးပမ်းလျက်ရှိပြီး ဖြစ်နိုင်ခြေကို စတင်လေ့လာနေပြီဖြစ်သည်။ *Ref: PTI*

လာမည့်နှစ်များအတွင်း လာအိုနိုင်ငံ၏စီးပွားရေး တစ်ဟုန်ထိုးတိုးတက်လာမည်ဟု ကမ္ဘာ့ဘဏ်နှင့် IMF ခန့်မှန်း

ဗီယန်ကျင်း ဇူလိုင် ၁၃

လာမည့်နှစ်များအတွင်း လာအိုနိုင်ငံ၏ စီးပွားရေးသည် တစ်ဟုန်ထိုးတိုးတက်လာမည်ဖြစ်ကြောင်း Vientiane Times နေ့စဉ်ထုတ်သတင်းစာက ဇူလိုင် ၁၃ ရက်တွင် ဖော်ပြထားသည်။

လာအိုနိုင်ငံ၏ စီးပွားရေးအခြေအနေသည် ၂၀၁၇ ခုနှစ်မှ ၂၀၁၉ ခုနှစ်အတွင်း ၇ ရာခိုင်နှုန်းနီးပါးတိုးတက်လာနိုင်သည်ဟု ကမ္ဘာ့ဘဏ်ကခန့်မှန်းထားပြီး နိုင်ငံတကာငွေကြေးရန်ပုံငွေအဖွဲ့ (IMF) ကမူ ကမ္ဘာ့စီးပွားရေးအကျပ်အတည်းကာလအတွင်း လာအိုနိုင်ငံ၏အခွန်ငွေရရှိမှုအနည်းငယ်ကျဆင်းကာ အပြောင်းအလဲရှိသော်လည်း ၂၀၁၇ ခုနှစ်အတွင်း စီးပွားရေးမှာ ၆ ဒသမ ၈ ရာခိုင်နှုန်းတိုးတက်လာနိုင်ကြောင်း ခန့်မှန်းထားသည်။

ကမ္ဘာ့ဘဏ်နှင့် IMF သည် လာအိုနိုင်ငံ၏ စီးပွားရေးတိုးတက်မှုအပေါ် များစွာမျှော်လင့်ထားကြောင်း လာအိုအစိုးရ နိုင်ငံတကာအဖွဲ့အစည်းများနှင့် ကိုယ်ပိုင်ကုမ္ပဏီများကိုယ်စား နိုင်ငံ၏စီးပွားရေးကို လေ့လာသုံးသပ်နေသည့် စီးပွားရေးကျွမ်းကျင်ပညာရှင် မာနာဆောက်သီချာက Vientiane Times သတင်းဌာနသို့ ပြောသည်။

လာအိုနိုင်ငံ၏ ရေအားလျှပ်စစ်စီမံကိန်းများမှာ ပြီးစီးလုနီးပါးဖြစ်၍ လာမည့်နှစ်တွင် လည်ပတ်နိုင်တော့မည်ဖြစ်ကြောင်းနှင့် လာအိုနှင့် မဟာမိတ်နိုင်ငံဖြစ်သော တရုတ်နှင့်ကုန်သွယ်မှုသည်လည်း စီးပွားရေးဖွံ့ဖြိုးတိုးတက်ရန်အတွက် မှတ်တိုင်တစ်ခုဖြစ်လာမည်ဖြစ်ကြောင်း ၎င်းကဆက်လက်ပြောသည်။

လာအိုနိုင်ငံ၌ ရော်ဘာ၊ သစ္စာတွင်းနှင့် အခြားစိုက်ပျိုးရေးသုံးပစ္စည်းများအပါအဝင် လူသုံးကုန်များထုတ်လုပ်နိုင်ရန်အတွက် တရုတ်၏ရင်းနှီးမြှုပ်နှံမှုများသည် နိုင်ငံ၏စီးပွားရေးကို ပိုမိုတိုးတက်လာစေမည့်ရင်းနှီးမြှုပ်နှံမှုများဖြစ်ကြောင်း မာနာကဆက်လက်ပြောသည်။

ထို့ပြင် ဗီယန်ကျင်းမြို့နှင့် တရုတ်နိုင်ငံ ယူနန်ပြည်နယ်ကို ဆက်သွယ်နိုင်သော လာအို-တရုတ်မီးရထားလမ်းဖောက်လုပ်နေခြင်းကလည်း စီးပွားရေးကိုပိုမိုတိုးတက်စေမည့် အခန်းကဏ္ဍတစ်ခုဖြစ်ကြောင်း မာနာကပြောသည်။

Ref: Xinhua

ဥရောပအမျိုးသမီးဘောလုံးချန်ပီယံရှစ်ပြိုင်ပွဲကို အကြမ်းဖက်တိုက်ခိုက်ရန် IS အဖွဲ့စည်းရုံးနေ

သဟော့ ဇူလိုင် ၁၃

နယ်သာလန်နိုင်ငံ၌ကျင်းပမည့် ဥရောပအမျိုးသမီးဘောလုံးချန်ပီယံရှစ်ပြိုင်ပွဲကို အကြမ်းဖက်တိုက်ခိုက်ရန် IS စစ်သွေးကြွအဖွဲ့က တစ်ကိုယ်တော်တိုက်ခိုက်ရေးသမားများကို တယ်လီဂရမ်မှတစ်ဆင့် စည်းရုံးတောင်းဆိုထားကြောင်း ထောက်လှမ်းရေးအဖွဲ့ကြီးတစ်ဖွဲ့က ဇူလိုင် ၁၂ ရက်တွင် ထုတ်ပြန်သည်။

IS စစ်သွေးကြွအဖွဲ့သည် ယူထရက်မြို့ရှိ ဂါကျင်ဝဲါအားကစားကွင်း၌ ဇူလိုင် ၁၉ ရက်တွင်ကျင်းပမည့် အင်္ဂလန်နှင့်စကော့တလန်အသင်းတို့၏ကစားပွဲစဉ်အတွင်း တိုက်ခိုက်ရန် ၎င်းတို့အားထောက်ခံသည့်တစ်ကိုယ်တော်တိုက်ခိုက်ရေးသမားများကို တောင်းဆိုခြင်းဖြစ်ကြောင်း SITE အဖွဲ့ကဆိုသည်။

စစ်သွေးကြွအဖွဲ့၏အဆိုပါတောင်းဆိုချက်နှင့်စပ်လျဉ်း၍ သတိမူမိကြောင်းနှင့် ၎င်းတို့အနေဖြင့် နယ်သာလန်အကြမ်းဖက်ဝါဒနှင့် လုံခြုံရေးဆိုင်ရာအမျိုးသားစေ့စပ်ညှိနှိုင်းရေးအဖွဲ့ (NCTV)နှင့် နီးကပ်စွာဆက်သွယ်လုပ်ဆောင်လျက်ရှိကြောင်း ဥရောပအမျိုးသမီးဘောလုံးပြိုင်ပွဲစီစဉ်ရေးအဖွဲ့မှ ပြောရေးဆိုခွင့်ရှိသူတစ်ဦးကပြောသည်။

NCTV အဖွဲ့သည် အဆိုပါတိုက်ခိုက်ရန်တောင်းဆိုမှုနှင့်စပ်လျဉ်း၍ စုံစမ်းစစ်ဆေးလျက်ရှိသော်လည်း လက်ရှိအချိန်တွင်အသေးစိတ်ကိုထုတ်ပြန်နိုင်ခြင်းမရှိသေးပေ။ IS စစ်သွေးကြွအဖွဲ့သည် ဗြိတိန်နိုင်ငံ လန်ဒန်မြို့၌ကျင်းပမည့် ဝင်ဘယ်ဒန်ချန်ပီယံရှစ်တင်းနစ်ပြိုင်ပွဲနှင့် အမေရိကန်ပြည်ထောင်စု၌ ဇူလိုင် ၄ ရက်တွင်ကျင်းပသည့် လွတ်လပ်ရေးနေ့အခမ်းအနားတို့ကို တိုက်ခိုက်ရန်စည်းရုံးတောင်းဆိုခဲ့သည်ဟု SITE အဖွဲ့က ယခုလအစောပိုင်းတွင် ထုတ်ပြန်ထားကြောင်း သိရသည်။ *Ref: Xinhua*

www.facebook.com/themyawadydaily

ဈေးများ ဆေးဆိုင်ခန်းများအား ဖော်မလင်နှင့် ဓာတုဆေးသုံးစားသောက်ကုန်များ ရှိ မရှိကွင်းဆင်းစစ်ဆေး

မော်လမြိုင် ဇူလိုင် ၁၃

မွန်ပြည်နယ် မော်လမြိုင်မြို့၊ သံဖြူဇရပ်မြို့နှင့် ဘီးလင်းမြို့တို့ရှိ ဈေးဆိုင်ခန်းများ၌ ရောင်းချနေသည့် စားသောက်ကုန်ပစ္စည်းများကို အစားအသောက်နှင့် ဆေးဝါးကွပ်ကဲရေးဦးစီးဌာန (FDA)မှ တာဝန်ရှိသူများသည် ယမန်နေ့က ဖော်မလင်နှင့်ဓာတုဆေးသုံး စားသောက်ကုန်များ ရှိ မရှိ ကွင်းဆင်းစစ်ဆေးကြောင်း သိရသည်။

ထိုသို့စစ်ဆေးရာတွင် ဘီးလင်းမြို့နယ်နှင့် မော်လမြိုင်မြို့နယ်တို့ရှိ ဈေးများအတွင်းမှ ဖော်မလင်နှင့် တားမြစ်ဆိုးဆေးပစ္စည်းများ တွေ့ရှိရကြောင်း FDA မှ လက်ထောက်ညွှန်ကြားရေးမှူး ဒေါက်တာစိုးနိုင်က ပြောသည်။

"ပဲသွေးမှာတွေ့တာပါ။ ဒါ့ပြင် ကြက်အူချောင်း၊ ဝက်အူချောင်းအပါအဝင် အခြားစားသောက်ကုန်ပစ္စည်းအမျိုး ၃၀ကျော်ကို နေပြည်တော် FDA သို့ ပေးပို့စစ်ဆေးထားပါတယ်"ဟု ၎င်းက ဆက်လက်ပြောသည်။

ပစ္စည်းများတာရှည်ခံအောင် ဖော်မလင်ကို ထည့်သုံးခြင်းဖြစ်ပြီး ဖော်မလင်ကို ရေရှည်စားသုံးမိပါက မျက်စိနာခြင်း၊ မျက်ရည်ယိုခြင်း၊ အူလမ်းကြောင်းကင်ဆာများဖြစ်ပွားနိုင်ကြောင်း၊ တားမြစ်ဆိုးဆေးသုံးထားသည့် ပစ္စည်းများကို စားသုံးမိပါက အော့အန်ခြင်းနှင့် အစာအိမ်ရောဂါများဖြစ်ပွားခြင်း၊ အသည်း၊ ကျောက်ကပ်ကင်ဆာရောဂါများနှင့်အခြားရောဂါများ ဖြစ်ပွားနိုင်ကြောင်း သိရသည်။

FDA အနေဖြင့် မော်လမြိုင်၊ ဘီးလင်း၊ သံဖြူဇရပ်မြို့နယ်တို့တွင် စားသောက်ကုန်ပစ္စည်းများနှင့် ဆေးဝါးအမျိုး ၇၀ ကျော်ကို မိုဘိုင်းယာဉ်ဖြင့် နမူနာကောက်ယူလိုက်လံစစ်ဆေးခဲ့ကြောင်း၊ ဖော်မလင်နှင့် တားမြစ်ဆေးသုံးစွဲမှုများကို စစ်ဆေးတွေ့ရှိပါက ပထမအကြိမ်တွင် ခံဝန်ကတိပြုလက်မှတ်ရေးထိုးပြီး ပစ္စည်းသိမ်းယူကြောင်း၊ ဒုတိယအကြိမ်တွင် လုပ်ငန်းပိတ်သိမ်းသည်အထိ အရေးယူမည်ဖြစ်ကြောင်း သိရသည်။ (၄၀၆)

မွန်ပြည်နယ်၌ တစ်လအတွင်း မြို့ဝင်ကြေး ငွေကျပ်သိန်း ၁၁၀၀ ကျော်ကောက်ခံရရှိ

မော်လမြိုင် ဇူလိုင် ၁၃

မွန်ပြည်နယ်စည်ပင်သာယာရေးအဖွဲ့မှ ပြန်လည်ကောက်ခံလျက်ရှိသည့် မြို့ဝင်ကြေးကောက်ခံရရှိငွေမှာ တစ်လအတွင်း ငွေကျပ်သိန်း ၁၁၀၀ ကျော် ရရှိထားကြောင်း သိရသည်။

"ကိုယ့်ဝန်ထမ်းနဲ့ကိုယ် သေသေချာချာ ကောက်ခံတဲ့အတွက်ကြောင့် အရင်နှစ်ထက် ပိုရမယ်လို့ထင်ပါတယ်။ နှစ်ကုန်မှ ဘယ်လောက်ပိုရတယ်ဆိုတာ ပြောလို့ရမယ်"ဟု ပြည်နယ်စည်ပင်သာယာရေးအဖွဲ့ညွှန်ကြားရေးမှူး ဦးမြင့်အောင်က ပြောသည်။

မွန်ပြည်နယ်အတွင်းရှိ မြို့နယ် ၁၀ မြို့နယ်တွင် မြို့ဝင်ကြေးကို ဇွန် ၇ ရက်က စတင်ကောက်ခံခဲ့ရာ ယနေ့အထိ ငွေကျပ် ၁၁၃၇ သိန်း ကောက်ခံရရှိထားကြောင်း၊ ကောက်ခံရရှိသည့်ဝင်ငွေများအား ပြည်နယ်အစိုးရဘတ်ဂျက်ရန်ပုံငွေတွင် ထည့်သွင်းမည်ဖြစ်ကြောင်း သိရသည်။

ယခင်နှစ်က မြို့ဝင်ကြေးအခွန်များကို ရွှေသံလွင်ကုမ္ပဏီနှင့် ဟိုင်းဝေးကုမ္ပဏီတို့ ပူးပေါင်းပြီး BOT စနစ်ဖြင့် ကောက်ခံခဲ့ခြင်းဖြစ်ကာ ၂၀၁၆ ခုနှစ်တွင် ငွေကျပ် ၄၂၄ ဒသမ ၇၀၇၉ သန်း ကောက်ခံရရှိခဲ့ကြောင်း မွန်ပြည်နယ်စည်ပင်သာယာရေးအဖွဲ့၏မှတ်တမ်းများအရ သိရသည်။

(၄၀၆)

စဉ်ဆက်မပြတ်ဖွံ့ဖြိုးတိုးတက်ရေးရည်မှန်းချက်ပန်းတိုင်များ SDG ဆိုင်ရာ အလုပ်ရုံဆွေးနွေး

မော်လမြိုင် ဇူလိုင် ၁၃

စဉ်ဆက်မပြတ်ဖွံ့ဖြိုးတိုးတက်ရေးရည်မှန်းချက်ပန်းတိုင် (SDG)ဆိုင်ရာ အလုပ်ရုံဆွေးနွေးပွဲကို မွန်ပြည်နယ် မော်လမြိုင်မြို့ မြေနီကုန်းရပ်ကွက် မြို့ရှောင်လမ်းရှိ ရွှေမြင့်မိုရ်ထွန်းဟိုတယ်ခန်းမ၌ ယနေ့နံနက် ၁၀ နာရီတွင် ကျင်းပသည်။

ရှေးဦးစွာ မွန်ပြည်နယ် ပဒိုင်းတိုင်းရင်းသားလူမျိုးရေးရာဝန်ကြီး ဒေါ်စံဝင့်ခိုင်က အဖွင့်အမှာစကားပြောကြားပြီး UNDP (Myanmar) မှ Ms. Hye Ralm Kim က မြန်မာ့ဒီမိုကရေစီအုပ်ချုပ်ရေးမဏ္ဍိုင်နှင့်ပတ်သက်၍ ရှင်းလင်းသည်။

ထို့နောက် တက်ရောက်လာကြသူများက အဖွဲ့လိုက်ဆွေးနွေးခြင်းများ ပြုလုပ်ကြပြီး ဆွေးနွေးပွဲအဖြေရလဒ်များကို ဇူလိုင် ၁၄ ရက် ညနေပိုင်း အလုပ်ရုံဆွေးနွေးပွဲအပြီးတွင် ကြေညာချက်ထုတ်ပြန်မည်ဖြစ်ကြောင်း သိရသည်။

(၄၀၆)

ယခုနှစ်မိုးရာသီအတွင်း ဆားဈေးနှုန်း ယခင်နှစ်ထက်မြင့်တက်

မော်လမြိုင် ဇူလိုင် ၁၃

မွန်ပြည်နယ်တွင် ယခုနှစ်မိုးရာသီအတွင်း ဆားဈေးနှုန်းမှာ ယခင်နှစ်ထက် စံချိန်တင်မြင့်တက်လျက်ရှိကြောင်း ပြည်နယ်သတ္တုတွင်းဦးစီးဌာန ဆားလုပ်ငန်းဌာနခွဲ ဦးစီးမှူး ဦးခင်စိုးက ပြောသည်။

မွန်ပြည်နယ်အတွင်း ဆားလုပ်ငန်းကို သံဖြူဇရပ်မြို့နယ်၊ ရေးမြို့နယ်နှင့် ပေါင်မြို့နယ်တို့တွင် အဓိကလုပ်ကိုင်လျက်ရှိပြီး ယခုနှစ်တွင် ဘီးလင်းမြို့ရှိ ဆားလုပ်ကွက် ၈က ၂၀၀ ကျော်မှာ ရာသီဥတုအခြေအနေကြောင့် ပိတ်သိမ်းခဲ့ရကြောင်း သိရသည်။

ယခင်နှစ်က ဆားကြမ်းဈေးနှုန်းမှာ တစ်ပိဿာလျှင် ငွေကျပ် ၈၀ ရှိပြီး ယခုနှစ်တွင် ဆားကြမ်းတစ်ပိဿာလျှင် ငွေကျပ် ၁၃၀ ကျော်အထိရှိကာ ဆားချော တစ်ပိဿာလျှင် ငွေကျပ် ၁၂၀ မှ ၁၈၀ အထိ ဈေးနှုန်းမြင့်တက်လျက်ရှိသည်။ အဆိုပါဆားဈေးနှုန်းမြင့်တက်ရခြင်းမှာ ဆားလုပ်ကွက်များ ရာသီဥတုကြောင့်ပျက်စီးသွားပြီး ဆားအထွက်နှုန်းနည်းပါးသွားခြင်းကြောင့်ဖြစ်ကြောင်း သိရသည်။ (၄၀၆)

Myawady Digital Set Top Box ထုတ်နုတ်ရှုမြင် အစီအစဉ်

၁၄-၇-၂၀၁၇ (သောကြာနေ့)

MWD Variety

၁။ ၁၇း၄၉ ကျန်းမာရေးကြီးတင်စောင့်ရှောက်ဖို့ ရှေ့ဦးသူနာပြုနည်း
၂။ ၁၈း၄၂ ကြိုဆိုပါတယ်အားကစားမောင်မယ် (တိုက်ကွမ်ဒိုအားကစားနည်းအခြေခံ)
၃။ ၁၉း၀၀ ရုပ်ရှင်ဇာတ်လမ်း (အချစ်တေးသေးပါးလိုက်တယ်) (အပိုင်း-၅၉)
၄။ ၂၀း၅၆ သူ့ရဲ့ကောင်းတို့မော်ကွန်းတည်ရာ
၅။ ၂၁း၀၀ ရွှေဝင်ဇာတ်ကားများ (Too Late The Hero) (ဇာတ်ပိုင်း)
၆။ ၂၁း၅၀ နှစ် (၇၀) ကျော်ကြားသေးများ
၇။ ၂၂း၀၄ မိုးရာသီရောဂါများ (အနုစိတ်ရှုမြင်သောမြင့်တိုးအတွေ့)

MWD Documentary

၁။ ၁၈း၀၀ Hello Ladies
၂။ ၁၈း၃၀ Dota Hero
၃။ ၁၉း၀၀ ၁၃ ကွက်ကကြိုး
၄။ ၁၉း၄၅ နေဝင်နှင့်တုံးသားများ
၅။ ၂၀း၁၅ ကြမ္မာရထက်
၆။ ၂၀း၄၅ Funny Family's War
၇။ ၂၁း၄၅ ထာဝရချစ်ဘဝသား (မြစ်မြတ်၊ ဝတ်မှုံရွှေရည်)

MWD Music

၁။ ၁၈း၀၀ Playlist
၂။ ၁၉း၀၀ ဒီတေးစရာတေးရှာ
၃။ ၂၀း၀၀ Special Mix Songs
၄။ ၂၀း၁၅ Myanmar Have Your Say
၅။ ၂၀း၄၅ K-Pop Crazy
၆။ ၂၂း၃၀ This Song For You

MWD Movies

၁။ ၁၅း၁၅ မကျေပွဲ
၂။ ၁၈း၁၅ တောင့်ထားနော်
၃။ ၂၀း၁၅ ရွှေလိပ်ယက်တစ်ရေနိုး

MWD Series

၁။ ၁၈း၀၀ မထင်မှတ်ခဲ့သော
၂။ ၁၉း၀၀ မေတ္တာနှောင်ကြိုး
၃။ ၂၀း၀၀ နက်နှိုင်းစွာချစ်မြင်း
၄။ ၂၁း၀၀ ဆက်ခံသူ
၅။ ၂၂း၀၀ အချစ်ရဲ့သံစဉ်

MWD Shopping

၁။ ၁၈း၀၀ E-Market
၂။ ၁၈း၁၅ ဒီယက်နမ် Shopping
၃။ ၁၈း၃၀ Hinature
၄။ ၁၉း၀၀ Bangkok Shopping
၅။ ၂၀း၀၀ ရင်ထဲကအကယ်ဒမီ
၆။ ၂၀း၁၅ Behind The Sence

ထုတ်နုတ်ရှုမြင် ရုပ်မြင်သံကြားအစီအစဉ်

မြဝတီရုပ်မြင်သံကြား

၁၄-၇-၂၀၁၇ (သောကြာနေ့)

၁။ ၃း၀၅ ဓမ္မဒူတ
၂။ ၃း၂၅ ဓမ္မဂုဏ်တေး
၃။ ၃း၄၅ ကိုယ်လက်လှုပ်ရှားအားကစား
၄။ ၃း၄၅ သင်္ဘောထွက်တစ်နေ့တာ
၅။ ၈း၀၀ နိုင်ငံရိုးရာ
၆။ ၈း၂၅ DVD Hits
၇။ ၉း၂၀ အထွက်တရေနွေနွေလေးများ
၈။ ၉း၄၀ ကျန်းမာထုတာ
၉။ ၉း၅၀ ရုပ်ရှင်ပွဲသစ်တော်ဝင်ပန်း
၁၀။ ၁၀း၄၅ ဘီရှယ်လက်ဆောင်
၁၁။ ၁၁း၂၀ မြန်မာ့ရွှေဝင်
၁၂။ ၁၁း၄၅ Sportcast
၁၃။ ၁၂း၀၀ မြန်မာ့ထားရိုးရာအစဉ်
၁၄။ ၄း၂၅ ဓမ္မများအဝင်သတင်းတည်ရေးထားစဉ်
၁၅။ ၅း၀၀ ရုပ်ရှင်ဒီးဆင်းအချစ်သီချင်း
၁၆။ ၅း၂၅ ထနေ့ရုပ်ထုရှိမြင်ကွင်း
၁၇။ ၅း၄၅ ထည်းထည်း. . . စားလော်တျွာတစ်ခွင်ထဲ
၁၈။ ၆း၀၀ ရွှေစာရွက်ရာရွှေရှင်လှ
၁၉။ ၆း၃၀ "ရွာ" ဘာသာဇာတ်လမ်းတွဲ ထိန်ပင်ထာ-ဦးဖင်ကို
၂၀။ ၇း၀၀ ရုပ်ရှင်ဇာတ်လမ်း "ပေးလေသာမေတ္တာလူတေသာအမြဲ" (အပိုင်း-၅၉)
၂၁။ ၈ နာရီ သတင်း VOA ဆင့်ထိဝင်စာသင်ခန်းစာ
၂၂။ အပြီး ထမင်းရှာနှင့်လျှော
၂၃။ ထနေ့ညသတင်း မြတ်စေတီတော်လက်ဆောင်
၂၄။ စနိုးလည်းသွားစကားလည်းဆို
၂၅။ ထရားတော်
၂၆။ သင်္ဘောထွက် မနက်ဖြန်

MYANMAR INTERNATIONAL

14-7-2017 (Friday)

- Discovering Tribes-Bwe
- The Storytellers
- A Street Vendor Spreading Knowledge
- Those Who Never Give Up (Ep-1)
  Aung Thamar Di Gold Shop
- Tea Leaves
- The Green Corner (Epi-12)
  Paper Mache Bird
- Shwe Maw Daw: The Glory Of Bago City

မြန်မာ့ရုပ်မြင်သံကြား

Entertainment Channel

၁၄-၇-၂၀၁၇ (သောကြာနေ့)

၁။ ၀၅း၀၀ ထာဝရမြိန်စေဖေဝါသားတေး
၂။ ၀၅း၂၀ မြည့်လျှနိုင်ငံ "ကျွာရှေးအထွက်သက်ဆောင်"
၃။ ၀၅း၄၀ ဆန်းသစ်လှပမြန်မာတေး
၄။ ၀၆း၂၅ Back To A Paradise(Ep-1)
၅။ ၀၆း၅၅ Mogok:The Colourful Land of Rubies
၆။ ၀၇း၄၅ ရုပ်ထဲမှုထင်တေးကွန့်
၇။ ၀၈း၁၅ နိုင်ငံခြားရုပ်ထဲဇာတ်လမ်းတွဲ "အမှောင်ထဲညရဲ့သစ်ကြြိုးကြော" (အပိုင်း-၅၄)
၈။ ၀၈း၄၅ နိုင်ငံခြားရုပ်ထဲဇာတ်လမ်းတွဲ "တန်ခိုးလွှမ်းသော ဓနဗြိုတ်ဝင်း"(အပိုင်း-၄)
၉။ ၁၀း၀၀ မြန်မာဇီဒီယိုဇာတ်လမ်း "ချစ်ရာမယ်"
၁၀။ ၁၁း၂၅ မြန်မာဇီဒီယိုဇာတ်လမ်း "စာချုပ်မှာ ၁၅"
၁၁။ ၁၃း၃၀ ကာတွန်းအစီအစဉ် "Chhota Bheem"(Episode-47)
၁၂။ ၂၁း၀၀ မြန်မာဇီဒီယိုဇာတ်လမ်း "ခူဝိုင်ချစ်သူ"

အငြင်းပွားရေပိုင်နက်ပြဿနာ တိုးမြှင့်အဖြေရှာနေကြသည့် ဂျပန်နှင့်ရုရှား

ကမ္ဘာ ပေါ်၌ ဒုတိယကမ္ဘာစစ်ပြီးကတည်းက ယနေ့အချိန်ထိ မတည့်သေးသည့် ကမ္ဘာ့အင်အားကြီးနှစ်နိုင်ငံကိုပြပါဆိုလျှင် ရုရှားနှင့်ဂျပန်ကို ချန်ထား၍မရပေ။ ၂၀၁၇ ခုနှစ်မတိုင်မီ အချိန်ထိ နယ်မြေအငြင်းပွားမှုများကြောင့် မည်သည့်အချိန်တွင် စစ်ပွဲများဖြစ်မလဲ ဟု စိုးတထိတ်ထိတ်ဖြစ်ခဲ့ရသည်။

ယင်းပြဿနာ၏အစက ၁၉၄၅ ခုနှစ် ဒုတိယကမ္ဘာစစ်အပြီး ဆန်ဖရန်စစ္စကို ငြိမ်းချမ်းရေးစာချုပ်ကြောင့် စတင်ပေါ်ပေါက်လာခြင်းဖြစ်သည်ဟု ဆိုနိုင်သည်။ ဖက်ဆစ်ဂျပန်တို့သည် အမေရိကန်၏ ချူကလီးယားဗုံးကြောင့် လက်နက်ချအရှုံးပေးရသည့်အချိန်တွင် ဂျပန်ကို အမေရိကန်က ကိုယ်ပိုင်ကာကွယ်ရေးတပ်မတော်သာထားခွင့်ပြုပြီး ဂျပန်နိုင်ငံရေးနှင့် စစ်ရေးကိုလည်း စာချုပ်များဖြင့် ထိန်းချုပ်ထားသည်။

ထိုအထဲတွင် ဒုတိယကမ္ဘာစစ်၌ မဟာမိတ်များဖြစ်ခဲ့ကြသည် ရုရှားကို အမေရိကန်တို့က မျက်နှာသာပေးခဲ့ပြီး ဂျပန်တို့ဆီမှ ကျွန်းများကို ရုရှားအား စာချုပ်စာတမ်းများနှင့်ပိုင်ဆိုင်စေခဲ့သည်။ သို့သော် ကျွန်းဆွယ်ပေါင်းမည်မျှရှိသည်ကို အတိအကျမသတ်မှတ်ခဲ့သည့်အတွက် ဂျပန်တို့ တစ်ဖန်ပြန်လည်အင်အားကြီးထွားလာသည့်အခါ ပြဿနာပေါ်လာရတော့သည်။

ဂျပန်နိုင်ငံ၏မြောက်ဘက်၊ ရုရှားနိုင်ငံ၏တောင်ဘက် ကူရိကျွန်းဆွယ်၌ ပါဝင်သည့်ကျွန်းများကို ရုရှားတို့ကတစ်ဆင့် ထိန်းချုပ်ခဲ့သည်။ စစ်ရှုံးခဲ့သည့် ဂျပန်တို့မှာ ထိုအချိန်တုန်းက အသံပင်မထွက်ရဲခဲ့ကြပေ။ ယခုတော့ စစ်ရေးအရသာမက စီးပွားရေးအရပါ ထိုနေရာများက မဟာဗျူဟာကျလာခဲ့သည့်အတွက် ဂျပန်တို့ ပြန်လိုချင်လာသည်။

ရုရှားကလည်း ကူရိကျွန်းဟုတ်ဟုတ်၊ မဟုတ်ဟုတ် မည်သည့်ကျွန်းကိုမျှ ဂျပန်တို့ လက်ထဲသို့ပြန်မပေးဘဲ ထိုနေရာတစ်ဝိုက်ကျွန်းတိုင်းကို ကူရိကျွန်းဟုသာ ခေါင်းစဉ်တပ်ပြီး ထိန်းချုပ်မြဲထိန်းချုပ်ထားခဲ့သည်။ ၂၀၁၆ ခုနှစ်အထိ ဂျပန်နှင့် ရုရှားတို့ ပင်လယ်ပြင်ကျွန်းဆွယ်အငြင်းပွားမှုများက အမြင့်မားဆုံးသို့ ရောက်ရှိခဲ့ပြီး စစ်ရေးအရ ထိပ်တိုက်တွေ့ဆုံမှုများ ဖြစ်လုနီးပါးဖြစ်ခဲ့သည်။

၂၀၁၁ ခုနှစ် ရုရှား၌ သမ္မတဒီမီထရီ မက်ဗီဒေ့ဗ်အုပ်ချုပ်စဉ်ကာလက ဂျပန်က စာချုပ်တွင်ပါသည့် ကူရိကျွန်းများကို မလိုချင်။ ကူရိကျွန်းမဟုတ်ဘဲ သိမ်းပိုက်ထားသည့်ကျွန်းများကိုသာ ရုရှားဆီမှပြန်လိုချင်သည်ဟုတောင်းဆိုခဲ့သည်။ မက်ဗီဒေ့ဗ်က ဂျပန်တို့၏တောင်းဆိုမှုများကို ဒေါသတကြီး ပြန်လည်တုံ့ပြန်ခဲ့ပြီး ကူရိကျွန်းပေါ်၌ လေကြောင်းရန် ကာကွယ်ရေးစနစ်ကို တပ်ဆင်ကာ ဂျပန်တို့ လာသမျှတိုက်လေယာဉ်တိုင်းကို ပစ်ချမည်ဟုဆိုခဲ့သည်။

ထို့နောက် ယင်းနေရာတစ်ဝိုက်ကိုရုရှားတို့၏ Su27 ဂျက်တိုက်လေယာဉ်များဖြင့် ကင်းလှည့်စေခဲ့သည်။ ထိုတိုက်လေယာဉ်များက ဂျပန်တို့လေကြောင်းရန်ကာကွယ်ရေးဇုန်အထိပင် ကျူးကျော်ဝင်ရောက်သည့်အတွက် ဂျပန်တို့ကလည်း သူတို့ကို လေယာဉ်အုပ်စုများလွှတ်ပြီး ပြန်လည်တုံ့ပြန်ခဲ့ရသည်။ နောက်ထပ် ရုရှားတို့ အားဖြည့်သည့်အနေဖြင့် ကူရိကျွန်းများကို အလုံးစုံကာကွယ်ရန် ပြင်သစ်ဆီက ရုရှားတို့ စစ်ရေယာဉ်လေးစင်း ထပ်မံမှာယူခဲ့သည်။

သို့သော် ၂၀၁၄ ခုနှစ်တွင် လွှဲပြောင်းပေးအပ်လုဆဲဆဲ၌ ရုရှားတို့၏ ခရိုင်းမီးယားကို ကျူးကျော်မှုကြောင့် ထိုတိုက်ရေယာဉ်လေးစင်းကို လက်လွှတ်ဆုံးရှုံးခဲ့ရသည်။ ဂျပန်ကလည်း ခရိုင်းမီးယားကို ကျူးကျော်မှုကြောင့် ရုရှားကို စီးပွားရေးပိတ်ဆို့မှုများ ချမှတ်ခဲ့ပြီး လက်တုံ့ပြန်ခဲ့သည်။ ရေနံ၊ ကုန်သွယ်ရေးနှင့် တခြားပူးပေါင်းဆောင်ရွက်မှုများကိုပါ ရပ်တန့်လိုက်ပြီး ၂၀၁၆ ခုနှစ်တွင်မှ ရုရှားနှင့်ဂျပန်တို့ဆက်ဆံရေး ပြန်လည်အဆင်ပြေလာခဲ့သည်။

၂၀၁၇ ခုနှစ်အရောက်တွင် ဂျပန်နိုင်ငံဝန်ကြီးချုပ်အာဘေးနှင့် ရုရှားသမ္မတပူတင်တို့ဆက်ဆံရေးအဆင်ပြေလာခဲ့ပြီး စီးပွားရေးပူးပေါင်းဆောင်ရွက်မှုများတွင်သာမက ကျွန်းစုအငြင်းပွားမှုပြဿနာဖြေရှင်းမှုများပါ တိုးတက်လာခဲ့သည်။ ဂျာမနီနိုင်ငံ၌ ကျင်းပခဲ့သည့် G-20 စက်မှုထိပ်သီးညီလာခံ၌ အာဘေးနှင့်ပူတင်တို့ သီးခြားတွေ့ဆုံကာ အငြင်းပွားကျွန်းပေါ်၌ စီးပွားရေးအရ ပူးပေါင်းဆောင်ရွက်နိုင်ရေး ဦးစားပေး ဆွေးနွေးခဲ့ကြသည်။

အစီအစဉ်များအရ နှစ်နိုင်ငံစလုံးပါဝင်သည့် သုတေသနလေ့လာရေးအဖွဲ့များ ထိုကျွန်းပေါ်သို့ သွားရောက်လေ့လာရမည်ဖြစ်သည်။ ၂၀၁၇ ခုနှစ်ထဲတွင် ဒုတိယအကြိမ်အဖြစ် ရုရှား-ဂျပန်လေ့လာရေးအဖွဲ့များ ကူရိကျွန်းပေါ်သို့ လေ့လာရေးသွားရောက်ပြီး စက်တင်ဘာလထဲတွင်လည်း ပူတင်နှင့်အာဘေးတို့ ထပ်မံတွေ့ဆုံရန်ရှိနေသည်။

၂၀၁၇ ခုနှစ်သည် တစ်နှစ်တည်းတွင် ကျွန်းဆွယ်အငြင်းပွားမှုကို နှစ်ကြိမ်၊ သုံးကြိမ် တွေ့ဆုံဖြေရှင်းရန်ဖြစ်လာသည့် ပထမဆုံးနှစ်ဖြစ်သည်။ ပိုင်နက်အငြင်းပွားနေသည့်အတွက် ထိုနေရာများသည် တန်ဖိုးရှိသလောက် သုံးစားမရဖြစ်နေသည်။ အကယ်၍ နှစ်ဖက်အာဏာပိုင်များ သဘောတူညီချက်တစ်စုံတစ်ရာသာရခဲ့ပါက စီးပွားရေးအရ နှစ်ဖက်စလုံးအမြတ်ထွက်မည့် တန်ဖိုးရှိသည့်နေရာဖြစ်သည်။

ထိုကျွန်းဆွယ်များသည် သဘာဝသယံဇာတပေါကြွယ်ဝပြီး ရုရှားကလည်း သူ့ထိန်းချုပ်မှုအောက်တွင်သာ ကျွန်းဆွယ်များကရှိပြီး ဂျပန်ကပါတောင်းဆိုနေသည့်အတွက် သူလုပ်ချင်သည့်အရာများကို စိတ်လွတ်ကိုယ်လွတ်လုပ်မဖြစ်နေသည်။ စစ်ရှုံးစအချိန်က ဂျပန်နှင့် ယခုဂျပန်သာအတူတူဆိုလျှင် ရုရှားတို့ ယင်းနေရာများကို သူတို့စိတ်ကြိုက်ဖန်တီး၍ရသည်။

သို့သော်လည်း ယခု ဂျပန်က ထိုအချိန်တုန်းက ဂျပန်မဟုတ်တော့ပေ။ ကမ္ဘာ့စီးပွားရေးရော စစ်ရေးပါ အင်အားအကြီးမားဆုံး ထဲတွင်ပါဝင်နေပြီဖြစ်သည်။ စီးပွားရေးတွင်ဆိုလျှင် ဂျပန်ကို တစ်ကမ္ဘာလုံးက ထည့်မတွက်၍မဖြစ်တော့ပေ။ ထို့ကြောင့် ရုရှားတို့ ဂျပန်ကို စိတ်ထင်တိုင်းလုပ်၍မရဖြစ်နေခြင်းဖြစ်သည်။ အကောင်းဆုံးနည်းလမ်းက စီးပွားရေးအရ ပူးပေါင်းအဖြေရှာရန်ဖြစ်သည်။

ယခုအခြေအနေသည် ရုရှားအတွက် ဂျပန်နှင့်ကျွန်းစုအရေးကို စီးပွားရေးအရ အဖြေရှာရန် အကောင်းဆုံးအချိန်ဖြစ်သည်။ ခရိုင်းမီးယားအရေးကြောင့် ကျဆင်းနေသည့် သူ့စီးပွားရေးကို ဂျပန်နှင့်ပူးပေါင်းနိုင်သည်။ ထိုနေရာက တစ်ထောင့်တစ်နေရာမှ ပံ့ပိုးပေးနိုင်သည်။ ထို့ပြင် ဆယ်စုနှစ်နှင့်ချီ တင်းမာနေသည့် စစ်ရေးကိုလည်း ဖြေရှင်းပြီးသားဖြစ်၊ ဂျပန်တို့ဆီကလည်း နောက်ထပ်စီးပွားရေးအခွင့်အလမ်းများ ထပ်လာနိုင်ခြေရှိနေပြန်သည်။

ထို့ကြောင့် ပူတင်၏ဆုံးဖြတ်ချက်က အချိန်အခါနှင့်တိုက်ဆိုင်စွာ မှန်ကန်သည်ဟုပင်ဆိုနိုင်သည်။ ဂျပန်ကလည်း ရုရှားနှင့် ကျွန်းဆွယ်အရေးကို အဆင်ပြေချင်နေသည်။ စီးပွားရေးကိုဝန်းပြကာ ရုရှားကြီးကိုင်နေသည့် နောက်ကွယ်က မြောက်ကိုရီးယားကို ဖိအားပေးချင်နေသည်။ မြောက်ကိုရီးယားက သူ့အတွက်နံပါတ် (၁) ရန်သူတော်ကြီးဖြစ်နေသောကြောင့်ဖြစ်သည်။

ရုရှားနှင့်အဆင်ပြေလျှင် ရုရှားမှတစ်ဆင့် မြောက်ကိုရီးယားကို ဖိအားပေးနိုင်ကာ သူ့အတွက် တစ်ချက်ခုတ်၊ နှစ်ချက်ပြတ်သည့် အစီအစဉ်ဖြစ်သည်။ ထို့ကြောင့် ဂျပန်ကလည်း ရုရှားကို အလျှော့ပေးပေါင်းနေရသကဲ့သို့ ရုရှားအတွက်ကလည်း ဂျပန်က စီးပွားရေးအရ အရေးပါနေသောကြောင့် အငြင်းပွားကျွန်းဆွယ်အရေးသည် အဆင်ပြေရန် ပိုမိုနီးစပ်လာနေပြီဖြစ်ပါကြောင်း ရေးသားတင်ပြလိုက်ရပါသည်။

မှိုန်းထက်
Ref;Kyodo

စတုတ္ထအကြိမ်မြောက် ဆောက်လုပ်ရေးဆိုင်ရာ သီးသန့်ပြပွဲကျင်းပမည်

ရန်ကုန် ဇူလိုင် ၁၃

စတုတ္ထအကြိမ်မြောက် ဆောက်လုပ်ရေးဆိုင်ရာ သီးသန့်ပြပွဲနှင့် မြန်မာနိုင်ငံဆောက်လုပ်ရေးဆိုင်ရာ လုပ်ငန်းရှင်များအသင်းကြီး (မန္တလေး) ၏ အသင်းသားစုံညီနှစ်ပတ်လည်အစည်းအဝေးကို မန္တလေးမြို့ မြို့တော်ခန်းမ၌ ဩဂုတ် ၅ ရက်မှ ၈ ရက်အထိ ကျင်းပမည်ဖြစ်ကြောင်း C&D Group of Co,.Ltd. မန်နေးဂျင်းဒါရိုက်တာ ကိုကျော်မင်းထက်ထံမှ သိရသည်။

အဆိုပါပြပွဲကို C&D Group of Co,. Ltd. ကကြီးမှူးကျင်းပမည်ဖြစ်ပြီး ပြပွဲတွင် ဆောက်လုပ်ရေးနှင့် ဆက်စပ်ပစ္စည်းများ၊ အိမ်တွင်း၊ အိမ်ပြင် အလှဆင်ခြင်းဆိုင်ရာပစ္စည်းများ၊ အဆင့်မြင့်ကွန်ဒိုတိုက်ကြီးများနှင့် အိမ်ရာစီမံကိန်းများ၊ လျှပ်စစ်သွယ်တန်းခြင်းနှင့် ဆက်စပ်ပစ္စည်းများ၊ မီးစက်ကြီးများနှင့် ယာဉ်ယန္တရားကြီးများ စသည့်တည်ဆောက်ရေးနယ်ပယ်အသီးသီးတွင် အသုံးပြုသည့် ဆောက်လုပ်ရေးပစ္စည်းများကို တစ်နေရာတည်း၌ စုစည်းပြသပေးမည်ဖြစ်ကြောင်း သိရသည်။

ဆက်လက်၍ ဩဂုတ် ၇ ရက်တွင် မြန်မာနိုင်ငံ ဆောက်လုပ်ရေးဆိုင်ရာလုပ်ငန်းရှင်များအသင်းကြီး (မန္တလေး)၏ အသင်းသားစုံညီနှစ်ပတ်လည်အစည်းအဝေးကို ထည့်သွင်းကျင်းပမည်ဖြစ်ရာ အသင်းဝင်ပေါင်း ၄၀၀၀ ခန့် တက်ရောက်ကြမည်ဖြစ်ကြောင်း သိရသည်။

နေနေ

မြန်မာနိုင်ငံမှ မြေပဲဆီကို ပြည်ပနိုင်ငံများသို့ တင်ပို့နိုင်ရေး စိုက်ပျိုးဧကတိုးချဲ့ရန်စီစဉ်

ရန်ကုန် ဇူလိုင် ၁၃

ပြည်တွင်း၌ စိုက်ပျိုးထုတ်လုပ်သည့် မြေပဲဆီကို ပြည်ပနိုင်ငံများသို့ တင်ပို့နိုင်ရေး မြေပဲစိုက်ဧကတိုးချဲ့ရန် စီစဉ်ဆောင်ရွက်လျက်ရှိကြောင်း မြန်မာနိုင်ငံဆီစက်လုပ်ငန်းရှင်များအသင်း တာဝန်ရှိသူတစ်ဦးထံမှ သိရသည်။

အဆိုပါမြေပဲဆီများကို အရည်အသွေးပြည့်မီစွာထုတ်လုပ်၍ ပြည်ပနိုင်ငံများသို့ တင်ပို့နိုင်ရန် ကြိုးပမ်းလုပ်ဆောင်နေပြီး ဩဂုတ်နှင့် စက်တင်ဘာလအတွင်း မြေပဲစိုက်ဧက ၂၃၂ ဒသမ ၅ ဧက ထပ်မံတိုးချဲ့စိုက်ပျိုးမည်ဖြစ်ကြောင်း၊ လက်ရှိတွင် မြေပဲမျိုးကောင်းမျိုးသန့်နှင့် နည်းပညာ၊ စက်ယန္တရား၊ သွင်းအားစုများမှအစ ကုန်ကြမ်းများကောင်းမွန်စေရန် လုပ်ဆောင်နေကြောင်း၊ အဓိကအားဖြင့် ဂျပန်နိုင်ငံသို့ တင်ပို့နိုင်ရန် စီစဉ်နေပြီး တင်ပို့ရောင်းချနိုင်ရန် မျိုးမြေပဲ ၄၄ ဒသမ ၉၅ ဧကကို မြင်းခြံမြို့၌ စတင်စိုက်ပျိုးနေပြီဖြစ်ကြောင်း သိရသည်။

ပြည်တွင်း၌ ဆီစက် ၃၀၀၀ ကျော်ရှိသော်လည်း ထွက်ရှိလာသောဆီများမှာ ဈေးကွက်အတွင်းသို့ ၁၀ ရာခိုင်နှုန်းခန့်သာရောက်ရှိပြီး ပြည်တွင်း၌ လိုအပ်သော ကျန် ၉၀ ရာခိုင်နှုန်းကို ပြည်ပမှ တင်သွင်းနေရကြောင်း၊ ရောနှောဆီများသည် ဈေးကွက်အတွင်း ၈၀ ရာခိုင်နှုန်းခန့်ရှိနေကြောင်း သိရသည်။

မြေပဲများကို တရုတ်(တိုင်ပေ)နည်းပညာဖြင့် စိုက်ပျိုးမည်ဖြစ်ပြီး တစ်ဧကလျှင် တင်း ၈၀ မှ တင်း ၁၂၀ ကြားထွက်ရှိရန် ခန့်မှန်းထားကြောင်း၊ ပြည်ပသို့ ဆီတင်ပို့ရာတွင် အာမခံအရည်အသွေးရရှိရန် စိုက်ပျိုးချိန်မှ စတင်၍ ထုတ်လုပ်မှုနှင့် ထုပ်ပိုးမှုများအထိ ထိန်းသိမ်းနိုင်ရမည်ဖြစ်ကြောင်း၊ မြန်မာနိုင်ငံအတွင်း ဆီအရည်အသွေးပိုင်းနှင့် ပတ်သက်၍ ဒေသအတွင်း သတ်မှတ်ထားသော စံနှုန်းတစ်ခုမရှိသေးသည့်အတွက် ဆီရောင်းချမှုများတွင် မသမာမှုများရှိနေကြောင်း၊ ယင်းတို့ကိုလည်း ဖြေရှင်းနိုင်ရန် လုပ်ဆောင်ရမည်ဖြစ်ပြီး မြေပဲဆီကို ပြည်ပနိုင်ငံများသို့ ၂၀၂၀ ပြည့်နှစ်တွင် တင်ပို့နိုင်မည်ဟု မျှော်မှန်းထားကြောင်း သိရသည်။

စိုးမိုး

ပွင့်လင်းမြင်သာပြုပြင်စရာ — မှန်မှန်ကန်ကန်ရပ်တည်မည် လူထုကြားကမြဝတီ

မုန်တိုင်းကြောင့်ပျက်စီးသွားသော ကျောင်းဆောင်ပြုပြင်ပေးရန် ဒေသခံများလိုလား

ကျောက်တော် ဇူလိုင် ၁၃

ရခိုင်ပြည်နယ် ကျောက်တော်မြို့နယ် ပြိုင်းတိုင်းကျေးရွာ၌ မိုရာမုန်တိုင်းတိုက်ခတ်မှုကြောင့် ပျက်စီးသွားသည့် အခြေခံပညာအလယ်တန်းကျောင်းခွဲရှိ ကျောင်းဆောင်ကို ပြုပြင်ပေးရန် ဒေသခံများလိုလားလျက်ရှိသည်။

“ပြိုကျသွားတဲ့ကျောင်းမှာ ကျောင်းသားအားလုံးတက်လို့မရဘူး။ အားလုံးပျက်စီးသွားတယ်။ အခုလက်ရှိမှာတော့ ကျောင်းသား၊ ကျောင်းသူတွေက နောက်ကျောင်းဆောင်တစ်ခုမှာ တက်နေရတယ်။ အဲဒီကျောင်းဆောင်မှာတော့ အခန်းသုံးခန်းရှိတယ်။ မူလတန်းတွေက နံနက်ပိုင်းတက်ရပြီးတော့ အလယ်တန်းတွေကျတော့ မွန်းလွဲပိုင်းမှာတက်ရတယ်။ အဲဒီကျောင်းဆောင်ပျက်စီးသွားလို့ အနီးအနားမှာရှိတဲ့ ရွာလေးရွာက ကျောင်းသား၊ ကျောင်းသူ ၃၀ လောက် အခြားကျောင်းကို ပြောင်းသွားကြတယ်။ ပျက်စီးသွားတဲ့ ကျောင်းဆောင်ကို ပြန်လည်ပြုပြင်ပေးစေလိုပါတယ်”ဟု ဒေသခံတစ်ဦးက ပြောသည်။

ပြိုင်းတိုင်းကျေးရွာ အခြေခံပညာအလယ်တန်းကျောင်းခွဲတွင် ကိုယ်ထူကိုယ်ထ ဆောက်လုပ်ထားသော ကျောင်းဆောင်နှစ်ဆောင်ရှိပြီး အလျားပေ ၉၀၊ အနံ ပေ ၃၀၊ သွပ်မိုး၊ဝါးထရံရှိသည့် ကျောင်းဆောင်တစ်ဆောင်မှာ မေလအတွင်းကတိုက်ခတ်ခဲ့သော မိုရာမုန်တိုင်းကြောင့်ပျက်စီးသွားခဲ့၍ ကျောင်းသား၊ ကျောင်းသူများ ကျောင်းတက်ရာတွင် အဆင်ပြေစေရန်အတွက် အမြန်ဆုံးပြန်လည်ပြုပြင်ပေးရန်လိုလားလျက်ရှိကြောင်း သိရသည်။

(၄၀၈)

ငွေကျပ် ၂၀၇ သိန်းကျော်တန်ဖိုးရှိ မူးယစ်ဆေးဝါးများဖမ်းဆီးရမိ

နေပြည်တော် ဇူလိုင် ၁၃

ရှမ်းပြည်နယ်(မြောက်ပိုင်း)၊ မူဆယ်မြို့နယ်၏တောင်ဘက် ၁၂ မိုင်ခန့်အကွာရှိ နန့်အွန်ကျေးရွာအုပ်စု နမ့်ပေါ်တံတားအနီး၌ တပ်မတော်သားများ၊ မြန်မာနိုင်ငံရဲတပ်ဖွဲ့ဝင်များနှင့် ဌာနဆိုင်ရာတာဝန်ရှိသူများပါဝင်သော ပူးပေါင်းအဖွဲ့က မော်တော်ယာဉ်များအား ရှောင်တခင်စစ်ဆေးခြင်းဆောင်ရွက်စဉ် ယနေ့ မွန်းလွဲ ၁ နာရီခွဲခန့်တွင် ကွတ်ခိုင်ဘက်မှ မူဆယ်ဘက်သို့ မောင်းနှင်လာသည့် ကျိုန်ကွမ်းချိန်(ဘ) ဦးကျိန်ကျားယုံ မောင်းနှင်ပြီး ဝမ်ရှီဝေ့(ဘ) ဦးဝမ်ချန်ကျိုးလိုက်ပါလာသည့် မတ်တူးအမျိုးအစား ယာဉ်အမှတ်၊ 7H/---- အား စစ်ဆေးရာ ယာဉ်နောက်ခန်းထိုင်ခုံကြားအံဝှက်အတွင်းမှ တိပ်အကြည်ဖြင့်ပတ်ထားသည့် အထုပ်သုံးထုပ်အတွင်းမှ 88/1 စာတန်းပါ ပန်းရောင်စိတ်ကြွရူးသွပ်ဆေးပြား ၁၃၈၆၀ ပြား(ခန့်မှန်းတန်ဖိုးငွေကျပ် ၂၀၇ သိန်းကျော်)နှင့်အတူ ဖမ်းဆီးရမိခဲ့သည်။

မူးယစ်ဆေးဝါးများနှင့်အတူ ဖမ်းဆီးရမိသူများကိုတွေ့ရစဉ်။

သိမ်းဆည်းရမိ မူးယစ်ဆေးဝါးများကိုတွေ့ရစဉ်။

အဆိုပါမူးယစ်ဆေးဝါးများနှင့်အတူ ဖမ်းဆီးရမိသူအား တရားဥပဒေအရ အမှုဖွင့်အရေးယူဆောင်ရွက်နိုင်ရန် မူဆယ်မြို့မရဲစခန်းသို့ စနစ်တကျလွှဲပြောင်းအပ်နှံခဲ့ကြောင်း သတင်းရရှိသည်။

(၁၀၀)

ပွင့်လင်းမြင်သာပြုပြင်စရာ မြဝတီကိုပို့လိုက်ပါ

မြဝတီသတင်းစာသည် ပြည်သူလူထုကောင်းကျိုးအတွက် ပွင့်လင်းမြင်သာမှုရှိစွာဖြင့် ပြုပြင်စေလိုသည့်ကိစ္စရပ်များအား ပေါင်းကူးသဖွယ်အကျိုးဆောင်ပေးနေပါသည်။ နေရာဒေသအသီးသီးမှ တိုင်းရင်းသားပြည်သူအချင်းချင်း သတင်းမျှဝေရေးကိုလည်း အလေးအနက်ဖြန့်ဝေပေးနေပါသည်။

ထို့ကြောင့် နေရာဒေသအသီးသီးရှိ တိုင်းရင်းသားပြည်သူများအနေဖြင့် မိမိတို့ကြုံတွေ့နေရသောအခြေအနေမှန်များမှ ပြုပြင်စေလိုသောကိစ္စရပ်များ၊ အမြင်မတော်သည့်ဖြစ်ရပ်များအား မြဝတီသတင်းစာတိုက်သို့ပေးပို့နိုင်ပါရန် ဖိတ်ခေါ်အပ်ပါသည်။ မှတ်တမ်းဓာတ်ပုံများရှိပါက ထည့်သွင်းပေးပို့နိုင်ပါသည်။

“ပွင့်လင်းမြင်သာပြုပြင်စရာများ” ရေးသားပေးပို့ပါက ပေးပို့သူအမည်၊ နိုင်ငံသားစိစစ်ရေးကတ်ပြားအမှတ်နှင့် စိစစ်ရေးကတ်မိတ္တူ၊ နေရပ်လိပ်စာ၊ ဆက်သွယ်ရန်တယ်လီဖုန်းအမှတ်(ရှိလျှင်)တို့ ပြည့်စုံစွာပေးပို့ကြပါရန် ဖိတ်ခေါ်အပ်ပါသည်။

(အယ်ဒီတာ)

ပေးပို့ရန်လိပ်စာ

- မြဝတီသတင်းစာတိုက်(နေပြည်တော်)၊ ဘုရင့်နောင်ရပ်ကွက်၊ ပုဗ္ဗသီရိမြို့နယ်၊ ဖုန်း- ၀၃၁-၇၃၉၉၈၊ ဖက်(စ်) ၀၃၁-၇၃၉၉၉
- မြဝတီသတင်းစာတိုက်ရုံးခွဲ(ရန်ကုန်)၊ အမှတ်(၁၅) တပ်မြေ၊ မိုးကောင်းလမ်း၊ ရန်ကင်းမြို့နယ် ဖုန်း- ၀၁-၄၀၀၆၉၇၊ ဖက်(စ်) ၀၁-၇၄၀၂၀၊ ၀၁-၃၉၇၃၃၁
- မြဝတီသတင်းစာတိုက်ရုံးခွဲ(မန္တလေး)၊ ၈၄ လမ်း၊ ၂၉ × ၃၀ လမ်းကြား၊ ဖုန်း-၀၂-၆၆၆၅၁၊ ၀၉-၄၀၀၄၁၄၂၁၆
- Online ဖြင့်လည်း E-mail:mwdpress@hotmail.co.uk သို့ ဆက်သွယ်ပေးပို့နိုင်ပါသည်။

မှုခင်းသတင်း — မောင်တောမြို့နယ်၌ ဓားကိုယ်စီကိုင်ဆောင်ထားသည့် မသင်္ကာသူနှစ်ဦးဖမ်းဆီးရမိ

နေပြည်တော် ဇူလိုင် ၁၃

ရခိုင်ပြည်နယ် မောင်တောမြို့နယ်၌ ယမန်နေ့ ညပိုင်းက လုံခြုံရေးတပ်ဖွဲ့ဝင်များသည် ဓားကိုယ်စီကိုင်ဆောင်ထားသည့် မသင်္ကာသူနှစ်ဦးကို ဖမ်းဆီးရမိခဲ့သည်။

ဖြစ်စဉ်မှာ မောင်တောမြို့နယ် နယ်မြေ(၆)တွင် လုံခြုံရေးတပ်ဖွဲ့ဝင်များပါဝင်သော ပူးပေါင်းအဖွဲ့သည် လှည့်ကင်းဆောင်ရွက်စဉ် ယမန်နေ့ ည ၈ နာရီ မိနစ် ၂၀ ခန့်က ရွှေဇား အလယ်ရွာ လမ်းမပေါ်၌ အရိုးအသွား ၁၇ လက်မအရွယ်အစားရှိသော ဓားဦးချွန်ကိုင်ဆောင်ထားသည့် အဲလ်ဖမ်နှင့်အရိုးအသွား ၇ လက်မခွဲအရွယ်အစားရှိသော ဓားဦးချွန်ခေါက်ဓားကိုင်ဆောင်ထားသည့် အဲလ်ကရမ်တို့ကို ဖမ်းဆီးရမိခဲ့ပြီး ပြင်ဖြူနယ်မြေရဲစခန်းသို့ ခေါ်ဆောင်စစ်ဆေးလျက်ရှိကြောင်း သတင်းရရှိသည်။

(သတင်းစဉ်)

ဘူးသီးတောင်မြို့နယ်၌ လူသတ်တရားခံသုံးဦးဖမ်းဆီးရမိ

နေပြည်တော် ဇူလိုင် ၁၃

ဘူးသီးတောင်မြို့နယ် ယင်းမကျောင်းတောင်ရွာထိပ်၌ ဇူလိုင် ၃ ရက်က မာမောက်ရွာသား နှစ်ဦးအား အမည်မသိ လူ ၁၀ ဦးခန့်က ဓားဖြင့်ထိုးသတ်ခဲ့သည့်ဖြစ်စဉ်တွင် ပါဝင်ခဲ့သူသုံးဦးအား လုံခြုံရေးတပ်ဖွဲ့ဝင်များက ဇူလိုင် ၉ ရက်နှင့် ၁၁ ရက်တို့တွင် ဖမ်းဆီးရမိခဲ့ကြောင်း သိရသည်။

လုံခြုံရေးတပ်ဖွဲ့ဝင်များသည် ဇူလိုင် ၃ ရက်က ဖြစ်ပွားခဲ့သည့် လူသတ်မှုဖြစ်စဉ်နှင့်ပတ်သက်၍ စုံစမ်းစစ်ဆေးခဲ့ရာ ယင်းဖြစ်စဉ်တွင် ပါဝင်သတ်ဖြတ်ခဲ့သူများဖြစ်ကြသည့် ယင်းမချောင်းတောင်(တောင်ပိုင်း)ရွာနေ ဆွေယော့ဒူရာမာန်နှင့် ဟာရုန်းတို့နှစ်ဦးအား ဇူလိုင် ၉ ရက် ညနေပိုင်းတွင်လည်းကောင်း၊ ယင်းမချောင်းတောင်(တောင်ပိုင်း)ရွာနေ အဒူရော်ဇော်အား ဇူလိုင် ၁၁ ရက် ညနေပိုင်းတွင်လည်းကောင်း ဖမ်းဆီးရမိခဲ့ခြင်းဖြစ်သည်။

အဆိုပါ ဖမ်းဆီးရမိတရားခံများအား တောင်ဘဇာနယ်မြေရဲစခန်း၌ အမှုဖွင့်စစ်ဆေးလျက်ရှိပြီး ကျန်ရှိသောတရားခံများကို ဆက်လက်ဖမ်းဆီးရမိရေး စုံစမ်းဆောင်ရွက်လျက်ရှိကြောင်း သိရသည်။

(သတင်းစဉ်)

CHDB ဘဏ်တွင် တိုက်ခန်းတန်ဖိုး၏ ၃၀ ရာခိုင်နှုန်းစုဆောင်းထားရုံဖြင့် တန်ဖိုးနည်းအိမ်ရာစီမံကိန်းမှ တိုက်ခန်းများကို ဝယ်ယူနိုင်

ဆောက်လုပ်ရေးဝန်ကြီးဌာနမှ တန်ဖိုးနည်းအိမ်ရာစီမံကိန်းများရောင်းချပေးနေမှုနှင့်ပတ်သက်၍ အများပြည်သူသိရှိစေရန် မြို့ပြနှင့် အိမ်ရာဖွံ့ဖြိုးရေးဦးစီးဌာန ဒုတိယညွှန်ကြားရေးမှူး ဦးဝင်းမြင့်ဦးနှင့် တွေ့ဆုံမေးမြန်းခဲ့သည်များ ဖော်ပြလိုက်ရပါသည်-

မြို့ပြနှင့် အိမ်ရာဖွံ့ဖြိုးရေးဦးစီးဌာန ဒုတိယညွှန်ကြားရေးမှူး ဦးဝင်းမြင့်ဦး

မေး ။ ဆောက်လုပ်ရေးဝန်ကြီးဌာန၊ မြို့ပြနှင့် အိမ်ရာဖွံ့ဖြိုးရေးဦးစီးဌာနမှ ရောင်းချမယ့် တန်ဖိုးနည်းအိမ်ရာစီမံကိန်းအကြောင်း ရှင်းပြပေးပါ။

ဖြေ ။ ရန်ကုန်တိုင်းဒေသကြီး လှိုင်သာယာမြို့နယ်၊ ဒဂုံမြို့သစ်(ဆိပ်ကမ်း)မြို့နယ်နဲ့ နေပြည်တော်ကောင်စီနယ်မြေ ဥတ္တရသီရိမြို့နယ်တို့မှာ တည်ဆောက်ပြီးစီးခဲ့တဲ့ တန်ဖိုးနည်းတိုက်ခန်းတွေကို ဆောက်လုပ်ရေးနှင့် အိမ်ရာဖွံ့ဖြိုးရေးဘဏ်(CHDB)နဲ့ ချိတ်ဆက်ပြီး ရောင်းချပေးမှာဖြစ်ပါတယ်။ တိုက်ခန်းတန်ဖိုးရဲ့ ၃၀ ရာခိုင်နှုန်းကို ငွေစုထားရမယ်။ ကျန်တဲ့ ၇၀ ရာခိုင်နှုန်းကို ဘဏ်က ချေးငွေစိုက်ထုတ်ပေးပြီး ဝယ်ယူသူက အရစ်ကျပြန်လည်ပေးသွင်းရမယ့်စနစ်ဖြစ်ပါတယ်။

မေး ။ ရန်ကုန်မြို့မှာရောင်းချသွားမယ့် တန်ဖိုးနည်းအိမ်ရာစီမံကိန်းတွေကိုလည်း သိပါရစေ။

ဖြေ ။ ရန်ကုန်မြို့မှာ အိမ်ရာစီမံကိန်း ငါးခုကိုရောင်းချသွားမှာပါ။ ဒဂုံမြို့သစ်(ဆိပ်ကမ်း)မြို့နယ် ယုဇနတန်ဖိုးနည်းအိမ်ရာ အပိုင်း(၁)မှာ ၆ ခန်းတွဲ ၄ ထပ် ငါးလုံးနဲ့ ၈ ခန်းတွဲ ၄ ထပ် ခုနစ်လုံး အခန်းပေါင်း ၃၄၄ ခန်း၊ ဒဂုံမြို့သစ်(ဆိပ်ကမ်း)မြို့နယ် ယုဇနတန်ဖိုးနည်းအိမ်ရာ အပိုင်း(၂)မှာ ၆ ခန်းတွဲ ၄ ထပ် ကိုးလုံးနဲ့ ၈ ခန်းတွဲ ၄ ထပ် တစ်လုံး စုစုပေါင်း ၂၄၈ ခန်း၊ ဒဂုံမြို့သစ်(ဆိပ်ကမ်း)မြို့နယ် ကနောင်အိမ်ရာစီမံကိန်းမှာ ၈ ခန်းတွဲ ၄ ထပ် လေးလုံးနဲ့ ၆ ခန်းတွဲ ၄ ထပ် ကိုးလုံး စုစုပေါင်း ၃၄၄ ခန်း၊ လှိုင်သာယာမြို့နယ် ရွှေလင်ပန်းတန်ဖိုးနည်းအိမ်ရာစီမံကိန်းအပိုင်း(၂)မှာ ၈ ခန်းတွဲ ၄ ထပ် ၁၆ လုံး စုစုပေါင်း ၅၁၂ ခန်းနဲ့ လှိုင်သာယာမြို့နယ် ရွှေလင်ပန်းတန်ဖိုးနည်းအိမ်ရာစီမံကိန်းအပိုင်း(၃)မှာ ၈ ခန်းတွဲ ၄ ထပ် ခြောက်လုံး၊ ၆ ခန်းတွဲ ၄ ထပ် ကိုးလုံး စုစုပေါင်း ၄၀၈ ခန်းတို့ကိုရောင်းချသွားမှာပါ။

မေး ။ နေပြည်တော်ကောင်စီနယ်မြေမှာရော တန်ဖိုးနည်းအိမ်ရာစီမံကိန်းရောင်းချဖို့ရှိပါသလား။

ဖြေ ။ ဟုတ်ကဲ့ရှိပါတယ်။ နေပြည်တော်ကောင်စီနယ်မြေ ဥတ္တရသီရိမြို့နယ် ရွှေနံ့သာတန်ဖိုးမျှတစီမံကိန်းမှာ ၈ ခန်းတွဲ ၅ ထပ် နှစ်လုံး အခန်း ၈၀ ကို ရောင်းချသွားမှာပါ။ တန်ဖိုးနည်းအိမ်ရာစီမံကိန်းဆိုတော့ တိုက်ခန်းတန်ဖိုးက ငွေကျပ် သိန်း ၁၀၀ မှ ၁၃၅ သိန်းထိတန်ဖိုးရှိပါတယ်။ အခုဆောက်လုပ်ပြီးသွားတဲ့ ရွှေနံ့သာတန်ဖိုးမျှတတိုက်ခန်းဖွင့်ပွဲကို ဇူလိုင် ၁၅ ရက်မှာ ကျင်းပသွားမှာဖြစ်ပါတယ်။

မေး ။ တန်ဖိုးနည်းအိမ်ရာစီမံကိန်းတွေ ဝယ်ယူချင်သူအနေနဲ့ လုပ်ဆောင်ရမယ့်အပိုင်းနဲ့ပတ်သက်ပြီး ပြောပြပေးပါ။

ဖြေ ။ ကျွန်တော်တို့ဌာနကနေ ဇူလိုင် ၁၀ ရက်မှ ၂၂ ရက်အထိ လျှောက်လွှာရောင်းချပေးနေပါတယ်။ လျှောက်လွှာဝယ်ယူပြီးရင် ကိုယ်လိုချင်တဲ့ အိမ်ရာစီမံကိန်းတွေကို ရွေးချယ်ပြီး လျှောက်လွှာကို ဇူလိုင် ၂၂ ရက် နောက်ဆုံးထားပြီး ပြန်တင်ရမှာပါ။ ကျွန်တော်တို့က ဝယ်ယူလိုသူကို အချက်အလက်မှန်ကန်မှု ရှိ မရှိ စိစစ်ရွေးချယ်ပြီး ပြန်အကြောင်းကြားမှာဖြစ်ပါတယ်။ ဝယ်ယူခွင့်ရှိသူတွေက သက်ဆိုင်ရာအိမ်ရာစီမံကိန်းအလိုက် မဲနှိုက်ရွေးချယ်ဝယ်ယူရမှာပါ။ မဲနှိုက်ရွေးချယ်လိုက်တဲ့အခန်းကို မကြိုက်တာမျိုးဆိုလည်း ငြင်းပယ်ခွင့်ရှိပါတယ်။ နောက်စီမံကိန်းအသစ်တွေကို စောင့်မယ်ဆိုလည်းရပါတယ်။

မေး ။ လျှောက်လွှာဝယ်ယူချင်သူတွေအနေနဲ့ ဘယ်လိုအချက်အလက်တွေပြည့်စုံဖို့ လိုအပ်ပါသလဲ။

ဖြေ ။ တန်ဖိုးနည်းတိုက်ခန်းများကို ဝယ်ချင်သူတွေက ဆောက်လုပ်ရေးနှင့် အိမ်ရာဖွံ့ဖြိုးရေးဘဏ်(CHDB)မှာ တိုက်ခန်းတန်ဖိုးရဲ့ ၃၀ ရာခိုင်နှုန်းအထိ ငွေစုဆောင်းထားရှိပြီးသူ၊ ဘဏ်ချေးငွေရယူနိုင်ရန်အတွက် လစဉ်ပေးဆပ်နိုင်စွမ်းရှိတဲ့ ပုံမှန်ဝင်ငွေရှိသူတွေကိုသာ ရောင်းချသွားမှာဖြစ်ပါတယ်။ သတ်မှတ်ချက်နှင့် ကိုက်ညီသူစာရင်းကိုလည်း (CHDB) ဘဏ်ရုံးများမှာ ထုတ်ပြန်ထားရှိပြီးဖြစ်ပါတယ်။ လျှောက်လွှာကို အစိုးရဝန်ထမ်း၊ ကုမ္ပဏီဝန်ထမ်း၊ အငြိမ်းစားဝန်ထမ်း၊ အများပြည်သူဆိုပြီး လျှောက်လွှာပုံစံ ခွဲခြားထားပါတယ်။ ရန်ကုန်တိုင်းဒေသကြီးမှာ ငွေစုထားသူ စုစုပေါင်း ၃၀၃၉ ဦးရှိတယ်။ နေပြည်တော်ဘဏ်မှာ အိမ်ရာစုဆောင်းငွေစာရင်းဖွင့်ထားတဲ့သူ ၇၆ ဦးရှိပါတယ်။ အဲဒီလူတွေကိုပဲ ရောင်းပေးမှာဖြစ်ပါတယ်။ အဲဒီလူတွေထဲကမှ သူတို့လိုချင်တဲ့နေရာကို ဝယ်နိုင်အောင် လျှောက်လွှာတင်ခိုင်းတဲ့သဘောပါပဲ။

မေး ။ အိမ်ရာစီမံကိန်း ခြောက်ခုလုံးမှာ ရေ မီးအပြည့်အစုံနဲ့ အသင့်နေထိုင်နိုင်ပြီလား။

ဖြေ ။ ဟုတ်ကဲ့။ အိမ်ရာစီမံကိန်းအချို့က ရေ မီး ပြည့်စုံသလို အချို့ကလုပ်နေဆဲပါ။ ကျွန်တော်တို့အနေနဲ့ တိုက်ခန်းဝယ်ယူလိုသူတွေ လျှောက်လွှာလာဝယ်ကတည်းက ရေ မီးရနိုင်မယ့်အချိန်တွေ(ဥပမာအားဖြင့် အချို့တိုက်ခန်းတွေက အသင့်နေနိုင်သလို အချို့ကတော့ ၈ လပိုင်း၊ ၁၁ လပိုင်းမှာ ရမှာလည်းရှိတယ်။) စသည်ဖြင့် ကြော်ငြာဘုတ်တွေမှာကပ်ထားပေးပါတယ်။

မေး ။ လျှောက်လွှာဝယ်ယူနိုင်မယ့်နေရာကိုလည်း သိပါရစေ။

ဖြေ ။ ရန်ကုန်မြို့မှာဆိုရင် မြို့ပြနှင့် အိမ်ရာဖွံ့ဖြိုးရေးဦးစီးဌာန အိမ်ရာဖွံ့ဖြိုးရေးဌာနခွဲ (မြေညီထပ်) အမှတ် (၂၂၈/၂၃၄) ဗိုလ်ချုပ်အောင်ဆန်းလမ်း ဗိုလ်တထောင်မြို့နယ်နဲ့ နေပြည်တော်မှာဆိုရင် မြို့ပြနှင့် အိမ်ရာဖွံ့ဖြိုးရေးဦးစီးဌာန ရုံးအမှတ် (၄၀)မှာဝယ်နိုင်ပါတယ်။

မေး ။ နေပြည်တော်မှာ တန်ဖိုးနည်းတိုက်ခန်းတွေ ထပ်ဆောက်ဖို့ရှိပါသလား။

ဖြေ ။ နေပြည်တော်မှာ နောက်ထပ်ဆောက်မယ့် စီမံကိန်းတွေလည်းရှိပါတယ်။ အခုထက် ဇရိယာပိုကျယ်မယ်။ နေပြည်တော် ရွှေနံ့သာမှာပဲ တိုက်ခန်း အလုံး ၂၀ ထပ်ဆောက်ဖို့ရှိတယ်။ ရွှေနံ့သာအပြင် ဧက ၁၀၀ မှာ အရောင်းအိမ်ရာတွေ၊ အငှားအိမ်ရာတွေဆောက်ဖို့ရှိပါတယ်။ အငှားအိမ်ရာအိမ်ပုံစံ နှစ်မျိုး၊ အရောင်းအိမ်ရာ အိမ်ပုံစံနှစ်မျိုးနဲ့ Master plan ရေးဆွဲထားတာရှိပါတယ်။ ဘတ်ဂျက်အနေအထားပေါ်တော့ မူတည်တာပေ့ါ။ အရောင်းအိမ်ရာကကျတော့ ဌာနရဲ့ လည်ပတ်ရန်ပုံငွေနဲ့ဆောက်တာဖြစ်ပြီး အငှားအိမ်ရာကျတော့ ဘတ်ဂျက်နဲ့ ဆောက်ရတာပါ။

မေး ။ အခုလုပ်တဲ့ တန်ဖိုးနည်းအိမ်ရာစီမံကိန်းနဲ့ပတ်သက်ပြီး CHDB က ချေးငွေသက်တမ်းကိုဘယ်လိုသတ်မှတ်ထားပါသလဲ။

ဖြေ ။ ငွေပေးချေသက်တမ်းက ၁၅ နှစ်ထိ သတ်မှတ်ထားပါတယ်။ အကယ်၍ ၁၀ နှစ်ပဲ ဆပ်ချင်တယ်ဆိုလည်း ဆပ်ခွင့်ပေးတယ်။ ဒါပေမဲ့ ဘဏ်ကနေ တန်ဖိုးတစ်ခုသတ်မှတ်ပြီး ကောက်ခံတာလည်း ရှိကောင်းရှိနိုင်ပါတယ်။ အတိုးနှုန်းက ၁၂ ရာခိုင်နှုန်းဖြစ်ပါတယ်။ မြန်မာ့စီးပွားရေးဘဏ်နဲ့ ချိတ်ဆက်ပြီး အတိုးနှုန်းကိုလျှော့ပေးနိုင်ဖို့ စီစဉ်နေပါတယ်။ ပြည်သူတွေ အိမ်ဝယ်ရာမှာ ငွေတစ်လုံးတစ်ခဲတည်း မပေးသွင်းနိုင်တဲ့ အခြေအနေမှာ ဆောက်လုပ်ရေးနှင့် အိမ်ရာဖွံ့ဖြိုးရေးဘဏ်ကို တည်ထောင်ပြီးတော့ ငွေစုဆောင်းတဲ့အလေ့အထလည်း ဖြစ်အောင် ငွေကြေးပြဿနာဖြေရှင်းပြီးသားလည်းဖြစ်အောင် ဆောင်ရွက်တာဖြစ်ပါတယ်။ အခုအိမ်ရာစီမံကိန်းတွေကို ၁၀ နှစ်အတွင်း အမည်မပြောင်းလဲရလို့ သတ်မှတ်ချက်ရှိပါတယ်။ အခုလာလျှောက်တဲ့သူတွေက အိမ်ပိုင်မရှိပါဘူးလို့ ဝန်ခံချက်ထားရတယ်။

မေး ။ အခုလိုတန်ဖိုးနည်းအိမ်ရာစီမံကိန်းတွေ ရောင်းချပေးတဲ့အပေါ် ပြည်သူတွေအတွက် ဘယ်လောက်ထိအကျိုးသက်ရောက်မှုရှိမယ်ထင်ပါသလဲ။ ပြည်သူတွေကို ဘာများဖြည့်စွက်ပြောကြားချင်ပါသလဲ။

ဖြေ ။ အိုးအိမ်ရဲ့အဓိကမျှော်လင့်ချက်ကလည်း ပြည်သူတွေ အိမ်ရာပြဿနာတွေပြေလည်ဖို့ အိမ်ပိုင်ဆိုင်မှုရှိစေဖို့ ဖြေရှင်းပေးချင်တဲ့ ရည်ရွယ်ချက်နဲ့လုပ်တာပါ။ အိမ်လိုချင်ရင်ငွေစုပါ။ အပြင် အဆောင်မှာငှားနေမယ်ဆိုရင်တောင် သုံးသောင်း၊ လေးသောင်းပေးချေနေရတဲ့အတွက် အခုဆိုတစ်လကို တစ်သိန်းထက်မကျော်တဲ့နှုန်းထားပေးရုံနဲ့ သူတို့လိုအပ်တဲ့အိမ်တွေ ပိုင်ဆိုင်သွားမှာပါ။ ချေးငွေကျေမှ နေခွင့်ရှိတာမဟုတ်ဘူး။ ပိုက်ဆံမကျေသေးလည်း နေခွင့်ရှိတယ်။ နောက်တစ်ခုက အိမ်ငှားနေနေရတဲ့စရိတ်လည်း သက်သာသွားမယ်။ မိသားစုအတွက်လည်း ပြေလည်သွားမှာ ဖြစ်ပါတယ်။ သူတို့အတွက်တော့ အနာဂတ်မှာအဆင်ပြေမယ်လို့ ယူဆပါတယ်။ ။

အိမ့်ဖြူပိုင်

အန္တရာယ်ဖြစ်စေသည့်အစားအစာ ဆေးဝါးနှင့် အလှကုန်ပစ္စည်းများရောင်းချမှု ရှိ မရှိစစ်ဆေး

ပင်လည်ဘူး ဇူလိုင် ၁၃

စစ်ကိုင်းတိုင်းဒေသကြီး ကသာခရိုင် ပင်လည်ဘူးမြို့ပေါ် ရပ်ကွက်အတွင်းရှိ ကုန်စုံဆိုင်များ၊ ဆေးဆိုင်များ၊ အလှကုန်ဆိုင်များ၊ ကျောင်းတွင်းစျေးဆိုင်များ၌ စားသောက်သုံးစွဲရန်မသင့်သည့်ပစ္စည်းများ ရောင်းချမှုရှိ၊ မရှိစစ်ဆေးမှုများကို စားသုံးသူရေးရာဦးစီးဌာန၊ အစားအသောက်နှင့်ဆေးဝါးကြီးကြပ်ကွပ်ကဲရေးဦးစီးဌာနနှင့် ခရိုင်/မြို့နယ်သက်ဆိုင်ရာဌာနတို့ ပူးပေါင်းပြီး ယမန်နေ့က ဆောင်ရွက်သည်။

ထိုသို့ စစ်ဆေးရာတွင် တာဝန်ရှိသူများက ရောင်းချသူများကို ရက်လွန်ပြီး ဆိုးဆေးပါသောပစ္စည်းများ၊ ဓာတုဆေးဝါးပါပြီး တားမြစ်ထားသောပစ္စည်းများ၊ တံဆိပ်မှတ်ပုံတင်ထားခြင်းမရှိသော ပစ္စည်းများကို ရောင်းချခြင်းမပြုကြရန် စစ်ဆေးပြီး အသိပညာပေးစကားများပြောကြားကာ အန္တရာယ်ဖြစ်စေသည့်ပစ္စည်းများကိုလည်း သိမ်းဆည်းဖျက်ဆီးခဲ့သည်။

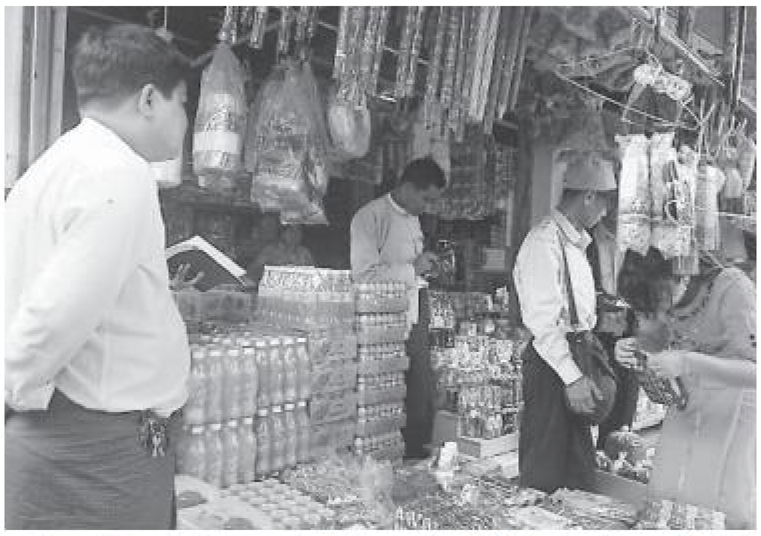

ထို့နောက် ပူးပေါင်းစစ်ဆေးရေးအဖွဲ့သည် ပင်လည်ဘူးမြို့ အခြေခံပညာအထက်တန်းကျောင်းရှိ ကျောင်းသား၊ ကျောင်းသူလေးများအား ကျန်းမာရေးနှင့်ပတ်သက်သည့် အသိပညာပေးအကြောင်းကိုလည်း ပရိုဂျက်တာဖြင့် ပြသဟောပြောဆောင်ရွက်ပြီး မြို့ပေါ် မုန့်ဖုတ်လုပ်သည့်လုပ်ငန်းနှင့်ရေသန့်ထုတ်လုပ်သည့်လုပ်ငန်းများကိုလည်း ကြည့်ရှုစစ်ဆေးကြောင်း သိရသည်။

မျိုးလွင်

မိတ္ထီလာဘိုးဘွားရိပ်သာ မဂ္ဂဇင်းထုတ်ဝေနိုင်ရေး တွေ့ဆုံဆွေးနွေး

မိတ္ထီလာ ဇူလိုင် ၁၃

မိတ္ထီလာဘိုးဘွားရိပ်သာ မဂ္ဂဇင်းထုတ်ဝေနိုင်ရေး တွေ့ဆုံဆွေးနွေးပွဲကို ယမန်နေ့ နံနက် ၁၀ နာရီက မန္တလေးတိုင်းဒေသကြီး မိတ္ထီလာမြို့နယ် ဝန်ဇင်းရပ်ကွက်ရှိ ဘိုးဘွားရိပ်သာ ခန်းမ၌ ကျင်းပသည်။

ဆွေးနွေးပွဲတွင် မိတ္ထီလာဘိုးဘွားရိပ်သာ စောင့်ရှောက်ရေးအဖွဲ့ဥက္ကဋ္ဌ ဦးသင်းအောင်က မိတ္ထီလာဘိုးဘွားရိပ်သာကို စတင်တည်ထောင်ဖွင့်လှစ်ခဲ့သည်မှာ နှစ်ပေါင်း ၃၇ နှစ်ခန့်ရှိပြီဖြစ်ပြီး ဘိုးဘွားရိပ်သာနှင့်ပတ်သက်၍ စာစောင်ငယ်တစ်ခုသာ ထုတ်ဝေခဲ့ဖူးကြောင်း၊ ယခုအခါ ဘိုးဘွားရိပ်သာအမှတ်တရမဂ္ဂဇင်းကိုထုတ်ဝေလို၍ မြို့နယ်စာရေးဆရာအသင်းမှ တာဝန်ရှိသူများ၊ မြို့နယ်သတင်းထောက်များ၊ ဒေသခံစာရေးဆရာကြီးများကို ခေါ်ယူအကြံဉာဏ်တောင်းခံခြင်းဖြစ်ကြောင်း ရှင်းလင်းဆွေးနွေးသည်။

ဆက်လက်၍ ဝါရင့်စာရေးဆရာကြီး (ထီလာ)ဖိုးဘထိန်၊ မြို့နယ်စာရေးဆရာအသင်းဥက္ကဋ္ဌ ဦးထွန်းမြတ်၊ စာရေးဆရာ မောင်ညိုပြာနှင့် ဒေသခံမြို့နယ်သတင်းထောက်များက လိုအပ်သည်များကိုအကြံပြုဝိုင်းဝန်းဆွေးနွေးကြသည်။

မိတ္ထီလာဘိုးဘွားရိပ်သာမဂ္ဂဇင်းအတွက် သက်ကြီးဘိုးဘွားများစောင့်ရှောက်ရေးအငွေ့အသက်များပါဝင်သည့် သုတရသဝတ္ထုတို၊ ဆောင်းပါး၊ ကဗျာ၊ ကာတွန်းစာမူများကို စက်တင်ဘာ ၃၀ ရက် နောက်ဆုံးထားပြီး ပြန်ကြားရေးနှင့် ပြည်သူ့ဆက်ဆံရေးဦးစီးဌာနရုံးသို့ မည်သူမဆိုရေးသားဆက်သွယ်ပေးပို့နိုင်ကြောင်း သိရသည်။

ချမ်းသာ(မိတ္ထီလာ)

www.facebook.com/themyawadydaily

ပွဲတိုင်းဂိုးပေးနေရတဲ့ ကနေဒါရဲ့ခံစစ်ကြောင့် ဟွန်ဒူးရပ်စ် ဂိုးစရမယ့်ပွဲဖြစ်သွားမယ်

ကွန်ကာကပ်ဖ်ရွေးဖလားပြိုင်ပွဲ အုပ်စု(က) နောက်ဆုံးပွဲစဉ် ပွဲကြိုသုံးသပ်ချက်

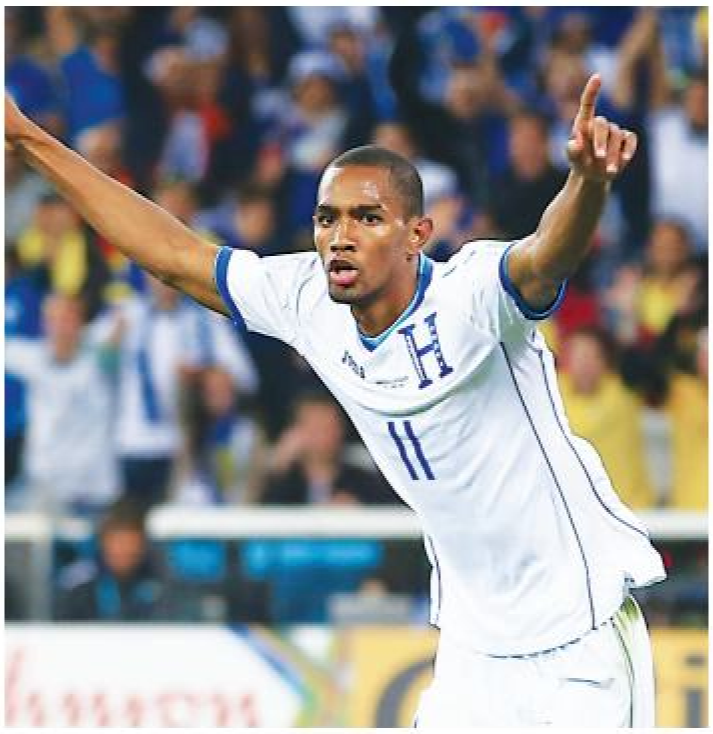

ကနေဒါ	VS	ဟွန်ဒူးရပ်စ်

နောက်ဆုံးအကြိမ်တွေ့ဆုံမှု		နံနက် ၀၈း၃၀	
၄- ၉-၂၀၁၆	ဟွန်ဒူးရပ်စ်	၂-၀	ကနေဒါ
၁၄-၁၀-၂၀၁၅	ကနေဒါ	၁-၀	ဟွန်ဒူးရပ်စ်
၁၇-၁၀-၂၀၁၂	ဟွန်ဒူးရပ်စ်	၈-၁	ကနေဒါ

ကနေဒါ	(နောက်ဆုံးသုံးပွဲ)		ဟွန်ဒူးရပ်စ်		
ကော်စတာရီကာ	၁-၁	ကနေဒါ	ဟွန်ဒူးရပ်စ်	၀-၀	ဖရန့်ချ်ဂူယာနာ
ဖရန့်ချ်ဂူယာနာ	၂-၄	ကနေဒါ	ဟွန်ဒူးရပ်စ်	၀-၁	ကော်စတာရီကာ
ကနေဒါ	၂-၁	ကူရာကာအို	မြန်မား	၂-၂	ဟွန်ဒူးရပ်စ်

ကနေဒါက အုပ်စု(က)မှာ နှစ်ပွဲကစားအပြီး ကော်စတာရီကာနဲ့အတူ လေးမှတ်စီရထားတဲ့အတွက် ခြေစွမ်း၊ စိတ်ဓာတ်နဲ့ ရလဒ်ပိုင်းမှာ အကောင်းဆုံးပုံစံရရှိနေပါတယ်။ ဟွန်ဒူးရပ်စ်ကတော့ နှစ်ပွဲကစားအပြီး တစ်မှတ်သာရပြီး တစ်ဂိုးမှလည်း မသွင်းနိုင်တာကြောင့် ခြေစွမ်းနဲ့ရလဒ်ပိုင်းအားနည်းချက်တွေ များစွာရှိနေတာကို လက်ခံရမှာပါ။ ကနေဒါက ဒီပြိုင်ပွဲမှာ တိုက်စစ်ပိုင်းမှာ ခြေစွမ်းကောင်းမွန်တဲ့ ကစားသမားတွေကြောင့် ဂိုးသွင်းနှုန်းကောင်းတဲ့အသင်းဖြစ်ပါတယ်။ အသက် ၁၆ နှစ်သာရှိသေးတဲ့ တိုက်စစ်မှူး အယ်လ်ဖွန်ဆို ဒါးဗီးစ်က ပြိုင်ဘက်ခံစစ်ကြောင်းကို ဖရိုဖရဲဖြစ်အောင် မွှေနှောက်ကစားနိုင်စွမ်းရှိတာကြောင့် ကနေဒါကို ချန်ပီယံဆုအတွက် ထည့်သွင်းတွက်ချက်ရမယ့်အသင်းအဖြစ် သတ်မှတ်ရမှာဖြစ်ပါတယ်။ ဒီကစားသမားကပဲ နှစ်ပွဲကစားအပြီး သုံးဂိုးသွင်းထားနိုင်လို့ ခိုးကျူးရမှာဖြစ်ပါတယ်။ နှစ်ပွဲကစားအပြီး ငါးဂိုးသွင်းထားတဲ့ ကနေဒါအသင်းရဲ့တိုက်စစ်က အကောင်းဆုံးပုံစံမှာရှိနေပါတယ်။ ဒါပေမဲ့ ကနေဒါအသင်းက တိုက်စစ်ကို အဓိကထားပြီး ခံစစ်ကိုဂရုတစိုက်ကစားခြင်းမရှိလို့ နှစ်ပွဲစလုံးမှာ ဂိုးပေးရတာကြောင့် ခံစစ်ပိုင်းက အားနည်းချက်ရှိနေပါတယ်။

ဒါပေမဲ့ ဟွန်ဒူးရပ်စ်ကလည်း သူတို့ဒေသတွင်းမှာ အသင်းကြီးတစ်သင်းဖြစ်တာကြောင့် ကစားပုံအဆိုးကြီး မဟုတ်ပါဘူး။ နှစ်ပွဲကစားအပြီး တစ်ဂိုးမှ မသွင်းနိုင်သေးပေမယ့် အသင်းကစားသွားတဲ့ ခြေစွမ်းအဆင့်အတန်းကတော့ မနိမ့်လှပါဘူး။ ခံစစ်ပိုင်းကစားရာမှာ ဝါရင့်ကစားသမားတွေပါဝင်နေပြီး စေ့စပ်စွာ ကစားနိုင်တာကို ရှေ့ပွဲတွေမှာ တွေ့ခဲ့ရပါတယ်။ နှစ်ပွဲကစားအပြီး တစ်ဂိုးသာပေးထားရတဲ့ ခံစစ်ပိုင်းက ကောင်းမွန်တာကြောင့် ကနေဒါနဲ့ကစားရာမှာ ခံစစ်ပိုင်းအားသာချက်နဲ့ တန်ပြန်တိုက်စစ်ကနေ ဒီပြိုင်ပွဲရဲ့ ပထမဆုံးသွင်းဂိုးကို ရယူနိုင်လောက်တယ်လို့ ကြိုတင်တွက်ဆချင်ပါတယ်။

လက်ရှိနှစ်သင်း ကစားသမားအခြေအနေကိုကြည့်ရင် နှစ်သင်းစလုံးမှာ ဒဏ်ရာရကစားသမားမရှိပါဘူး။ ဟွန်ဒူးရပ်စ်အသင်းက ကစားပြီးတဲ့နှစ်ပွဲစလုံး ဂိုးမရနိုင်ခဲ့တာကြောင့် အခုပွဲမှာ တိုက်စစ်ပိုင်းပွဲထွက်စာရင်းကို အပြောင်းအလဲလုပ်ဖွယ်ရှိပါတယ်။ ဖရန့်ချ်ဂူယာနာနဲ့ပွဲမှာ လူစားဝင်ကစားသမားအဖြစ်ဝင်ကစားပြီး ခြေစွမ်းပြနိုင်တဲ့ အဲလ်ဘတ်အီးလစ်ကို ပွဲထုတ်ဖွယ်ရှိပြီး ဂိုးမသွင်းနိုင်ပေမယ့် ပြိုင်ဘက်ခံစစ်ကြောင်းကို ဒုက္ခပေးနိုင်တဲ့ ရိုမဲလ်ကွီတိုနဲ့ ပူးတွဲပွဲထွက်စေမယ်လို့ယူဆရပါတယ်။

ကနေဒါအသင်းက တိုက်စစ်ပိုင်းမှာ တော်တော်အားရစရာကောင်းပြီး အခုပြိုင်ပွဲအုပ်စုနှစ်ပွဲမှာ ငါးဂိုးသွင်းနိုင်တယ်ဆိုပေမယ့် နှစ်ပွဲစလုံးဂိုးပြန်ပေးရတဲ့ ခံစစ်ပိုင်းကတော့ အခုထိ မပြင်ဆင်နိုင်သေးဘူးလို့ ဆိုရမှာပါ။ ပြိုင်ပွဲကြိုခြေစမ်းပွဲတွေနဲ့ ပြိုင်ပွဲကြီးမတိုင်မီကစားတဲ့ ငါးပွဲစလုံးမှာလည်း ကနေဒါက ဂိုးတွေသွင်းနိုင်သလို ဂိုးတွေလည်း ပြန်ပေးခဲ့ရတာကြောင့် ဒီပွဲက နှစ်သင်းစလုံး ဂိုးသွင်းနိုင်မယ့်ပွဲဖြစ်လာဖို့ များပါတယ်။

နောက်ဆုံးငါးကြိမ်တွေ့ဆုံမှုမှာ တစ်ပွဲသရေ၊ နှစ်ပွဲစီနိုင်ထားတဲ့ အစဉ်အလာကလည်းမကွာတာကြောင့် ဒီပွဲမှာ ဟွန်ဒူးရပ်စ်ကို အားပေးသင့်ပြီထင်ပါတယ်။

ဧဗယျာ

ကလပ်အသင်းခြေစမ်းပွဲများ

စနေနေ့နံနက်အစောပိုင်းမှာ ကွန်ကာကပ်ဖ်ရွေးဖလားပြိုင်ပွဲကစားမှာဖြစ်လို့ ပြိုင်ပွဲကြီးဖြစ်တဲ့ ဒီပွဲစဉ်နှစ်ပွဲကို သုံးသပ်တင်ဆက်လိုက်ရတာဖြစ်ပေမယ့် ရာသီကြိုပြင်ဆင်မှုအဖြစ် ကလပ်အသင်းခြေစမ်းပွဲတွေကလည်း ရှိနေပါတယ်။ သောကြာနေ့ညမှာ ကလပ်အသင်းခြေစမ်းပွဲတွေထဲက ရိုးမား၊ လီဗာပူး၊ မာလာဂါ၊ ပရီးမီးယားလိဂ်တန်းတက် နယူးကာဆယ်နဲ့ ဘရိုက်တန်အသင်းတို့ ပွဲစဉ်တွေရှိနေပါတယ်။ ဒါပေမဲ့ ဒီပွဲတွေက ခြေစမ်းလေ့ကျင့်တဲ့ ပွဲစဉ်တွေအဖြစ်သာရှိပြီး ပြိုင်ပွဲအသွင်ခြေစမ်းပွဲတွေမဟုတ်လို့ သုံးသပ်ခြင်းမပြုတာဖြစ်ပါတယ်။

သောကြာနေ့ည(စနေနေ့နံနက်) ကလပ်အသင်းခြေစမ်းပွဲများ

ကလပ်အသင်းခြေစမ်းပွဲများ			
ရိုမား	- အတိုလက်တို	ည	၈း၃၀
ဝီဂန်	- ဖီတာရာ	နံနက်	၀၁း၀၀
လေတာရှုဒင်	- ပီတာဘိုရိုဘာ	ည	၁၁း၀၀
ထိန်း	- ထီတာရီ	ည	၁၁း၃၀
ဖယ်ဒ်	- ဆော်တေး	ည	၁၁း၃၀
ဘတ်ဆင်ဂျိုး	- ဘရိုက်တန်	ည	၁၁း၃၀
ဖိုင်နွန်စီ	- ဘတ်ထဲ	နံနက်	၀၁း၃၀
မာလာဂါ	- ရှက်ဖီးလ်ယူနိုက်တက်	နံနက်	၀၁း၀၀
ထယ်ဇ်	- နယူးကာဆယ်	နံနက်	၀၁း၄၅
ဧဗါတာမုန်း	- ဘလက်ဘန်း	ည	၈း၃၀
ချန်ပီယံလိဂ် ခြေစစ်ပွဲဒုတိယအဆင့်			
လင်ခီးဗ်	- ဆဲလ်တစ်	ည	၁၁း၃၀
နိုင်ငံတကာ ခြေစမ်းပွဲ			
ထိုင်း	- မြောက်ကိုရီးယား	ည	၇း၀၀

စနေနေ့နံနက် ရွေးဖလားပွဲစဉ်များ

ကွန်ကာကပ်ဖ်ရွေးဖလား အုပ်စု(က)နောက်ဆုံးပွဲများ			
ကော်စတာရီကာ	- ဖရန့်ချ်ဂူယာနာ	နံနက်	၀၆း၀၀
ကနေဒါ	- ဟွန်ဒူးရပ်စ်	နံနက်	၀၈း၃၀

မာလူဒါကို သုံးခွင့်မရှိဘဲ သုံးခဲ့မိတဲ့ ဖရန့်ချ်ဂူယာနာအသင်းအတွက် မျှော်လင့်ချက်နည်းနေ

ကော်စတာရီကာ	VS	ဖရန့်ချ်ဂူယာနာ

နောက်ဆုံးအကြိမ်တွေ့ဆုံမှု	နံနက် ၀၆း၀၀
မရှိ	

ကော်စတာရီကာ	(နောက်ဆုံးသုံးပွဲ)		ဖရန့်ချ်ဂူယာနာ		
ကော်စတာရီကာ	၁-၁	ကနေဒါ	ဟွန်ဒူးရပ်စ်	၀-၀	ဖရန့်ချ်ဂူယာနာ
ဟွန်ဒူးရပ်စ်	၀-၁	ကော်စတာရီကာ	ဖရန့်ချ်ဂူယာနာ	၂-၄	ကနေဒါ
ကော်စတာရီကာ	၂-၁	ထရီနီဒတ်	ဟေတီနဲ	၀-၁	ဖရန့်ချ်ဂူယာနာ

အုပ်စု(က)မှာ နှစ်ပွဲကစားအပြီး ကနေဒါနဲ့ ကော်စတာရီကာတို့က တစ်ပွဲနိုင်၊ တစ်ပွဲသရေရလဒ်ကြောင့် လေးမှတ်စီရရှိထားပြီး ဟွန်ဒူးရပ်စ်နဲ့ ဖရန့်ချ်ဂူယာနာတို့က တစ်ပွဲရှုံး၊ တစ်ပွဲသရေကြောင့် တစ်မှတ်စီသာရထားတဲ့အတွက် အခုအုပ်စုနောက်ဆုံးပွဲတွေမှာ ကနေဒါနဲ့ ကော်စတာရီကာတို့ သရေကစားနိုင်ရုံနဲ့ အုပ်စုတက်မှာပါ။ ဒါပေမဲ့ ဖရန့်ချ်ဂူယာနာအသင်းက ပြီးခဲ့တဲ့ ဟွန်ဒူးရပ်စ်နဲ့ပွဲမှာ ပြင်သစ်လက်ရွေးစင်အသင်းအတွက် ပွဲပေါင်း ၈၀ ကစားဖူးတဲ့ ချယ်လ်ဆီးကစားသမားဟောင်း မာလူဒါကို ထည့်သွင်းကစားတာကြောင့် ကွန်ကာကပ်ဖ်ဘောလုံးအဖွဲ့ချုပ်က ကစားခွင့်မရှိတဲ့ ကစားသမားကို ထည့်သွင်းကစားမှုနဲ့ အရေးယူလိုက်ပါပြီ။ တခြားနိုင်ငံအသင်း စီနီယာလက်ရွေးစင်အသင်းကြီးမှာ ကစားပြီးသားကစားသမားက နောက်ထပ်နိုင်ငံတစ်နိုင်ငံကို ကိုယ်စားပြုမကစားရဆိုတဲ့ ဖီဖာစည်းမျဉ်းကို ချိုးဖောက်တာကြောင့် ပြစ်ဒဏ်ချမှတ်ရင် ဒီပွဲကို သုံးဂိုးပြတ်အရှုံးပေးရမှာဖြစ်လို့ ဖရန့်ချ်ဂူယာနာအတွက် မျှော်လင့်ချက်နည်းနေပါတယ်။ လက်ရှိ အိန္ဒိယစူပါလိဂ်ကလပ် ဒေလီဒိုင်နမိုအသင်းမှာကစားနေတဲ့ မာလူဒါက ၂၀၁၇ ခုနှစ် ကာရစ်ဘီယန်ဖလားပွဲမှာ ဖရန့်ချ်ဂူယာနာအသင်းအတွက် ကစားပေးခဲ့သူဖြစ်ပါတယ်။ ဇွန်လက ကစားသွားတဲ့ ဒီပြိုင်ပွဲမှာ မာလူဒါက နှစ်ပွဲကစားပြီး အသင်းကလည်း တတိယရနိုင်ခဲ့တယ်။ ဒါပေမဲ့ အဲဒီပြိုင်ပွဲတုန်းက ဖရန့်ချ်ဂူယာနာက ဖီဖာအဖွဲ့ဝင်နိုင်ငံမဟုတ်တဲ့ ပြင်သစ်ပိုင် ကိုလိုနီနိုင်ငံဖြစ်တာကြောင့် မာလူဒါကို အရေးယူခြင်းမရှိခဲ့ပေမယ့် အခု ကွန်ကာကပ်ဖ်ရွေးဖလားပြိုင်ပွဲက ဖီဖာစည်းမျဉ်းနဲ့အညီ ကျင်းပရတာကြောင့် မာလူဒါပါဝင်ကစားမှုအတွက် အရေးယူရမယ်လို့ ကွန်ကာကပ်ဖ်ဘောလုံးအဖွဲ့ချုပ်က ကြေညာခဲ့တာဖြစ်ပါတယ်။

ဒီဖြစ်ရပ်တွေကြောင့်ပဲ ဖရန့်ချ်ဂူယာနာက စိတ်ဓာတ်ပိုင်း ကျဆင်းရတဲ့အခြေအနေကို ရောက်ရှိသွားစေပါတယ်။ တကယ်တမ်းကစားရင်လည်း ကော်စတာရီကာက ဟွန်ဒူးရပ်စ်နဲ့ကစားခဲ့တဲ့ ခြေစွမ်းရယ် ကနေဒါကို တစ်ဂိုးစီကစားသွားခဲ့တဲ့ ခြေစွမ်းအရ ဖရန့်ချ်ဂူယာနာအသင်းထက် အများကြီးသာပါတယ်။ ပြိုင်ပွဲနှစ်ပွဲကစားအပြီးမှာလည်း တစ်ဂိုးသာပေးထားရတဲ့ ကော်စတာရီကာ ခံစစ်ကစားပုံကလည်း သိပ်သည်းမှုရှိပါတယ်။ ဖရန့်ချ်ဂူယာနာက ကနေဒါနဲ့ အုပ်စုအဖွင့်ပွဲမှာ နှစ်ဂိုးရခဲ့တယ်ဆိုပေမယ့် ဒီနှစ်ဂိုးစလုံးကလည်း ပြိုင်ဘက်အသင်းအမှားကနေ လက်ဆောင်ပေးတဲ့ ဂိုးတွေဖြစ်တာကြောင့် ကော်စတာရီကာကို ဒီပွဲမှာ ဂိုးသွင်းယူနိုင်ဖို့ ခက်ခဲမှာသေချာပါတယ်။ ကော်စတာရီကာက နောက်ဆုံးကစားတဲ့ငါးပွဲမှာ လေးပွဲကို ပေးဂိုးမရှိ ကစားထားနိုင်တဲ့အတွက် ဒီပွဲမှာ ကော်စတာရီကာ ဂိုးမပေးရဘဲ အနိုင်ရမှာသေချာပါတယ်။

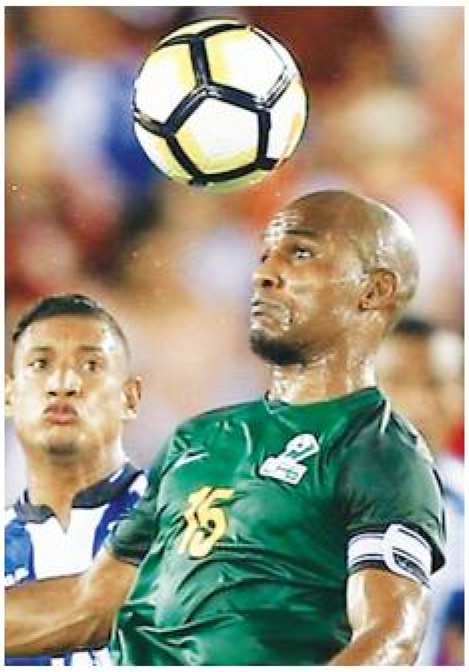

14.7.2017(P-27)SSK.indd 1 www.facebook.com/themyawadydaily 7/13/2017 5:10:56 PM

TOSHIBA
Leading Innovation >>

အသက်သာဆုံးဈေးနှုန်းများနဲ့ စတင်လိုက်တဲ့ ပထမခြေလှမ်း

e-STUDIO

Sales / Rental / Lease / Trade-in

ရောင်စုံမိတ္တူအသုံးများသောလုပ်ငန်းများအတွက် ကုန်ကျစရိတ်အသက်သာဆုံး
e-STUDIO 2000AC/2500AC

Digital Full Colour MFP System
Std : Duplex, Network
9" Colour LCD Touchpanel
Std : A3 Colour Copy
copy / Print /Colour Scan
USB Memory Print/Scan

ရုံးသုံးလုပ်ငန်းများအတွက် အသင့်တော်ဆုံး
e-STUDIO 2303AM/2309A

Digital MFP System
(Black & White)
Std: A3
Copy/ Print /Colour Scan

Warranty -1 Year

After Sales Services အနေဖြင့် (၂)လတစ်ကြိမ် ကျွမ်းကျင်အင်ဂျင်နီယာများမှ ရန်ကုန်မြို့နှင့် နေပြည်တော် သို့ လာရောက်ပုံမှန်စစ်ဆေးပေးမည်ဖြစ်ပါသည်။ အခြားမြို့ကြီးများနှင့် နယ်မြို့များသို့လည်း အဆင်မပြေမှုများရှိပါက အကြောင်းကြားချက်ရရှိသည့် အချိန်မှစ၍ နေ့ချင်းသော်လည်းကောင်း၊ နောက်တစ်ရက်အတွင်းလာရောက်ပြင်ဆင်ပေးနိုင်ရန် စီစဉ်ဆောင်ရွက်ထားရှိပြီးဖြစ်ပါသည်။

Authorised Distributor of TOSHIBA OA - Ottimo Power Co., Ltd.
104/106 Mahabandoola Road, 2nd Floor, Pazundaung Township, Yangon, Myanmar. Tel: +95 9 3245 1111, Fax: +95 1 299436
Mobile: + 95 9 4309 3133 , E-mail: enquiry@mptsolutionspl.com
Nay Pyi Taw Branch: Warehouse No. (U-94), Tharaphi Street, Nay Pyi Taw, Myanmar. Tel: +95 9 7679 54271~3

Trademark Announcement

CHEE SIANG INDUSTRIAL CO., LTD. of 1F, No. 32, Wu Chuan 7th Rd., Wugu Dist., New Taipei City 248, Taiwan (R.O.C.)
Tel.:+886-2-2299-9518
Email: cheesiang@golden-wheel.com
Fax.: +886-2-2299-9519
Website: http://www.golden-wheel.com
is the Manufacturer and Sole Proprietor of trademark:

Golden Wheel

(Reg: Nos. IV/7569/2014 & IV/2476/2017)

For Industrial Sewing Machine; motors for sewing machines; bobbins for sewing machines; button attaching sewing machines; embroidery machines; interlock sewing machines; overlock sewing machines; leather splitting machines; shoe-border stitching machines; smocking sewing machines; leather paring machines; pin-tuck sewing machines; shoe repairing machines; hem sewing machines; sewing machines and component parts thereof, namely, rotary hooks, shuttle hooks, caps, and bobbin cases; bedplates being parts of industrial sewing machines; pedals being parts of sewing machines; thread releasing devices for sewing machine; transmission of sewing machines; lockstitch sewing machines.

Please contact us for any inquiries regarding our products.

Any fraudulent imitation or unauthorized use of the said trademark will be dealt with according to law by our legal representative.

THEIN TUN WIN
By **Ageless IP Attorneys & Consultants**
P.O. Box No. 26, Yangon.
Phone: 372416 Dated: 14th July, 2017

Trademark Announcement

Shin Nihon Seiyaku Co., Ltd. of 4-7, Otemon 1-chome, Chuo-ku, Fukuoka-shi, Fukuoka 810-0074 Japan
Tel.:…81-92-720-5800
Fax.: 81-92-720-5808
Website: http://corporate.shinnihonseiyaku.co.jp/
is the Manufacturer and Sole Proprietor of trademarks:

PERFECT ONE

(Reg: Nos. IV/7554/2014 & IV/4878/2017)

PERFECT ONE

(Reg: Nos. IV/20473/2014 & IV/4879/2017)

For Cosmetic products and toiletries products; dietary supplements; pharmaceutical preparations.

Please contact us for any inquiries regarding our products.

Any fraudulent imitation or unauthorized use of the said trademarks will be dealt with according to law by our legal representative.

THEIN TUN WIN
By **Ageless IP Attorneys & Consultants**
P.O. Box No. 26, Yangon.
Phone: 372416 Dated: 14th July, 2017

Trademark Announcement

Dotec Needle Co., Ltd. of No. 55, Shuidui 1st Rd., Wugu Dist., New Taipei City 248, Taiwan (R.O.C)
Tel.: 886-2-2292-5176
Fax.: 886-2-2292-7063
Email: dotec@ms15.hinet.net
Website: http://www.dotec.com.tw/
is the Manufacturer and Sole Proprietor of trademark:

DOTEC

(Reg. Nos. IV/8853/2014 & IV/5987/2017)

For Sewing machine needles; knitting needles; embroidery needles.

Please contact us for any inquiries regarding our products.

Any fraudulent imitation or unauthorized use of the said trademark will be dealt with according to law by our legal representative.

THEIN TUN WIN
By **Ageless IP Attorneys & Consultants**
P.O. Box No. 26, Yangon.
Phone: 372416
Dated: 14th July, 2017

ပျောက်ဆုံးကြောင်း

မဖြိုးဖြိုးငွေး(ဘ)ဦးအောင်မြင့် DLA-015523 ကိုင်ဆောင်သူ၏ နိုင်ငံကူးလက်မှတ်အမှတ်(မှတ်မိ)မှာ ပျောက်ဆုံးသွားပါသဖြင့် တွေ့ရှိက အကြောင်းကြားပေးပါရန်။

ဖုန်း-၀၉-၅၀၇၃၄၆၇

ပျောက်ဆုံးကြောင်း

မောင်ဘထွန်း(ဘ)ဦးမှုန်တာမက် DLA-015495 ကိုင်ဆောင်သူ၏ နိုင်ငံကူးလက်မှတ်အမှတ်(မှတ်မိ)မှာ ပျောက်ဆုံးသွားပါသဖြင့် တွေ့ရှိက အကြောင်းကြားပေးပါရန်။

ဖုန်း-၀၉-၅၀၇၃၄၆၇

ပျောက်ဆုံးကြောင်း

မောင်ကြွယ်စိုးဟန်(ဘ)ဦးသိန်းဟန် ၁၂/မရက(နိုင်)၀၀၀၉၇၈ ကိုင်ဆောင်သူ၏ နိုင်ငံကူးလက်မှတ်အမှတ်(မှတ်မိ)မှာ ပျောက်ဆုံးသွားပါသဖြင့် တွေ့ရှိက အကြောင်းကြားပေးပါရန်။

ဖုန်း-၀၉-၄၅၀၂၅၅၀၃၈

ပျောက်ဆုံးကြောင်း

ဒေါ်စန္ဒာဦး(ဘ)ဆူလေမန် ၃/ဘအန(နိုင်)၁၈၈၂၇၇ ကိုင်ဆောင်သူ၏ နိုင်ငံကူးလက်မှတ်အမှတ်(မှတ်မိ)မှာ ပျောက်ဆုံးသွားပါသဖြင့် တွေ့ရှိက အကြောင်းကြားပေးပါရန်။

ဖုန်း-၀၉-၂၅၄၀၆၄၄၂၆

သစ်တောနဲ့သစ်ပင် ချစ်ခင်တဲ့လူမျိုး သစ်ပင်ကိုနှစ်စဉ်စိုက် ရှေ့တိုက်ကိုစိုး

အာသံပြည်နယ်၌ ရေကြီးမှုအခြေအနေများဆိုးဝါးလျက်ရှိ၊ သေဆုံးသူ ၄၄ ဦးအထိမြင့်တက်

ဂွာဝါဟာတီ ဇူလိုင် ၁၃

အိန္ဒိယနိုင်ငံ အာသံပြည်နယ်၌ ရေကြီးမှုအခြေအနေများမှာ ပိုမိုဆိုးရွားလျက်ရှိပြီး သေဆုံးသူ ၄၄ ဦးအထိမြင့်တက်ကာ ခရိုင် ၂၄ ခုရှိ ဒေသခံ ၁၇ သိန်းခန့်မှာ ရေကြီးမှုဒဏ်ကိုခံစားနေရကြောင်း ပြည်နယ်ဝန်ကြီးချုပ် ဆာဘာနန်ဒါဆိုနိုဝယ်က ဇူလိုင် ၁၂ ရက်တွင် ပြောသည်။

ရေကြီးမှုဖြစ်ပွားနေသော ဒေသများတွင် ဘစ်ဝါနပ်၊ ဆိုနစ်ပါ၊ ကာဘီအန်လောင်း၊ ဂိုလာဂျက်နှင့်နာဂါဝမ် ခရိုင်တို့ပါဝင်ပြီး ပြည်နယ်အစိုးရအနေဖြင့် ရေကြီးမှုဒဏ်ခံစားနေရသော ဒေသခံများသို့ ထောက်ပံ့မှုများတိုးမြှင့်ရန် အသင့်ရှိကြောင်း ဆိုနာဝယ်ကပြောသည်။

ထို့ပြင် ဂိုလာဂတ်ခရိုင်ရှိ ဒေသခံများကို တာဝန်ရှိသူများက ဘေးကင်းရာနေရာများသို့ ပို့ဆောင်ပေးထားကြောင်း ထုတ်ပြန်ချက်အရ သိရသည်။

ကြီးမားသောဗြဟ္မပုတ္တရမြစ်နှင့် မြစ်လက်တက်များတွင် မြစ်ရေလျှံမှုများဖြစ်ပွားရာ ကျေးရွာပေါင်း ၂၅၀၀ ခန့်မှာ ရေလွှမ်းမိုးမှုဒဏ်ကိုခံနေရသည့်အပြင် စိုက်ပျိုးမြေ ဟက်တာတစ်သိန်းကျော်မှာလည်း ပျက်စီးကာ အခြေခံအဆောက်အဦများဖြစ်သည့် လမ်းများ၊ တံတားများနှင့်အဆောက်အအုံများမှာ ရေတိုက်စားမှုကြောင့် ပျက်စီးသွားသည့်အတွက် လမ်းပန်းဆက်သွယ်ရေးခက်ခဲလျက်ရှိကြောင်း အာသံပြည်နယ်သဘာဝဘေးအန္တရာယ်စီမံခန့်ခွဲရေးအာဏာပိုင်အဖွဲ့က ပြောသည်။

ကမ္ဘာ့အမွေအနှစ် သမိုင်းဝင်နေရာဖြစ်သည့် ကာဇီရန်ဂါ အမျိုးသားဥယျာဉ်ဧရိယာ ၇၅ ရာခိုင်နှုန်းသည်လည်း ရေလွှမ်းမိုးမှုကို ခံနေရပြီး သားရဲတိရစ္ဆာန်များမှာ ရေနစ်သေဆုံးလျက်ရှိကြောင်း သိရသည်။

Ref: Zee News

တူရကီနိုင်ငံရှိ ခဲယမ်းဂိုဒေါင်၌ မီးလောင်မှုဖြစ်ပွား၊ တပ်ဖွဲ့ဝင် ၁၀ ဦးဒဏ်ရာရ

အန်ကာရာ ဇူလိုင် ၁၃

ဆီးရီးယားနိုင်ငံနှင့်နယ်စပ်အနီး တူရကီနိုင်ငံကီလစ်ပြည်နယ်ရှိ ခဲယမ်းဂိုဒေါင်၌ ဇူလိုင် ၁၃ ရက်တွင် မီးလောင်မှုဖြစ်ပွားရာ အနည်းဆုံး တူရကီတပ်ဖွဲ့ဝင် ၁၀ ဦးဒဏ်ရာရရှိကြောင်း ဒေသတွင်းသတင်းဌာနက ထုတ်ပြန်သည်။

ကနဦးတွင် မီးလောင်ပြီးနောက်ဖြစ်ပွားသောပေါက်ကွဲမှုများကြောင့် မီးသတ်တပ်ဖွဲ့ဝင်များမှာ မီးတောက်များကို ငြိမ်းသတ်ရာတွင် အခက်အခဲဖြစ်ပွားခဲ့ကြောင်း Daily Sabah သတင်းစာက ဖော်ပြထားသည်။

အခင်းဖြစ်ပွားရာနေရာ၌ လူနာတင်ယာဉ်များရှာဖွေရေးနှင့်ကယ်ဆယ်ရေးတပ်ဖွဲ့ဝင်များ ရောက်ရှိလျက်ရှိပြီး မီးလောင်မှုနှင့်ပတ်သက်၍ တာဝန်ရှိသူများက စုံစမ်းစစ်ဆေးလျက်ရှိသည်။

ရုရှားနှင့်တူရကီအစိုးရတို့သည် အီရန်နိုင်ငံနှင့်အတူ ပြီးခဲ့သည့်နှစ် ဒီဇင်ဘာလနှောင်းပိုင်းတွင် စတင်အသက်ဝင်သော ဆီးရီးယားအပစ်အခတ်ရပ်စဲရေးအတွက် အာမခံသူများဖြစ်ကြပြီး ဆီးရီးယား၌ အမျိုးသားပြန်လည်ပေါင်းစည်းရေးအတွက် ကြိုးပမ်းသည့်အနေဖြင့် အက်စတာနာငြိမ်းချမ်းရေးလုပ်ငန်းစဉ်တွင်လည်း ပါဝင်လျက်ရှိကြောင်း သိရသည်။

Ref: Sputnik

ကိုယ်ခံအားစနစ်တွင် ဦးနှောက်ကဲ့သို့လုပ်ဆောင်မှုကိုတွေ့ရှိ

ကန်ဘာရာ ဇူလိုင် ၁၃

ဩစတြေးလျအမျိုးသားတက္ကသိုလ်(ANU)မှသုတေသနပညာရှင်များသည် ကိုယ်ခံအားစနစ်တွင် ဦးနှောက်ကဲ့သို့လုပ်ဆောင်မှုကို ရှာဖွေတွေ့ရှိပြီး ယင်းတွေ့ရှိမှုသည် ပဋိပစ္စည်းကြောင့်ဖြစ်ပွားသည့်ရောဂါများကို ပိုမိုကောင်းမွန်စွာကုသနိုင်ကြောင်း သိရသည်။

ကိုယ်ခံအားဆဲများတွင် ဒိုပါမင်းကဲ့သို့ ဓာတုဖြပ်ပေါင်းများပါဝင်သည်ကို ပထမဆုံးအကြိမ်အတည်ပြုနိုင်ခြင်းဖြစ်ပြီး အဆိုပါဖြပ်ပေါင်းသည် ယခင်က ဦးနှောက်တွင်သာပါရှိသည်ဟုယူဆထားကြောင်း သုတေသနပညာရှင်များကပြောသည်။

အဆိုပါရှာဖွေတွေ့ရှိမှုသည် သွေးဖြူကင်ဆာရောဂါနှင့် ကိုယ်ခံအားကျဆင်းမှုရောဂါများအပါအဝင် ပဋိပစ္စည်းများကြောင့်ဖြစ်ပွားသည့်ရောဂါများကို ပိုမိုကောင်းမွန်စွာကုသနိုင်စေမည်ဖြစ်ကြောင်း ANU မှ သုတေသနခေါင်းဆောင် အိုင်လန်နီ အာပါပါက ပြောသည်။

ၾင်းဖြပ်ပေါင်းများသည် ဦးနှောက်ရှိ ဈေးနှုန်းများတွင်သာတည်ရှိသည်ဟု ယခင်က ထင်မြင်ယူဆခဲ့ကြောင်း၊ ယင်းဖြပ်ပေါင်းများသည် သက်ဆိုင်သည့်ရောဂါအပေါ် မူတည်ပြီး ကိုယ်ခံအားတုံ့ပြန်မှုကိုလျင်မြန်စေရန် ရောဂါကုထုံးများအတွက် အကောင်းဆုံးအရာတစ်ခု ဖြစ်နိုင်ခြေရှိကြောင်း ပါပါကထုတ်ပြန်ချက်တစ်ရပ်တွင်ပြောသည်။

အဆိုပါအဖွဲ့သည် မကြာသေးမီက အာသီးများထုတ်ခဲ့သောကလေးငယ်များထံမှ တစ်သျှူးနမူနာ ၂၀၀ ကျော်ကို စာရင်းပြုစုကာ အာရုံကြောတုံ့ပြန်မှုမှတစ်ဆင့် T ဆဲနှင့် B ဆဲမှ ဒိုပါမင်းကူးပြောင်းမှုကို လေ့လာဆန်းစစ်ခဲ့ကြောင်းသိရသည်။

Ref: Xinhua

သတင်းတိုများ

ပါကစ္စတန်၌ မုတ်သုံမိုးရွာသွန်း၊ လူခုနစ်ဦးသေဆုံး

အစ္စလာမ်မာဘတ် ဇူလိုင် ၁၃

ပါကစ္စတန် အမျိုးသားသဘာဝဘေးအန္တရာယ်စီမံခန့်ခွဲရေးအာဏာပိုင်များသည် နိုင်ငံအတွင်း မုတ်သုံမိုးရွာသွန်းမှုကြောင့် လူခုနစ်ဦးထက်မနည်းသေဆုံးပြီးနောက် ရေလွှမ်းမိုးမှုနှင့်ပတ်သက်၍ သတိပေးချက်များထုတ်ပြန်လိုက်ကြောင်း သိရသည်။

မုတ်သုံမိုးသည် ဆက်လက်၍သည်းထန်စွာရွာသွန်းမည်ဖြစ်သောကြောင့် ဒေသခံများအနေဖြင့် သတိရှိရှိနေထိုင်ကြရန် တာဝန်ရှိသူများကကြေညာချက်ထုတ်ပြန်တိုက်တွန်းထားသည်။

ယခုထုတ်ပြန်ထားသည့် သေဆုံးသူများစာရင်းသည် ပြီးခဲ့သည့်တစ်ရက်အတွင်း မိုးရွာသွန်းမှုကြောင့် သေဆုံးသူများဖြစ်ကြောင်းသိရသည်။

ပါကစ္စတန်နိုင်ငံ၌ ဇွန် ၂၆ ရက်မှစ၍ မိုးသည်းထန်စွာရွာသွန်းကာ ရေကြီးခြင်းကြောင့် လူပေါင်း ၅၃ ဦးသေဆုံးသည်။

ပါကစ္စတန်နိုင်ငံ၌ အများအားဖြင့် မုတ်သုံရာသီအတွင်း၌ ရေကြီးမှုဖြစ်ပွားတတ်ကြောင်းနှင့် ၎င်းရာသီသည် စက်တင်ဘာလတွင် ကုန်ဆုံးကြောင်းသိရသည်။

Ref: Fox News

လေယာဉ်၏အင်ဂျင်လေခွင်းအားကြောင့် လေဆိပ်ခြံစည်းရိုးတွင် ရပ်ကြည့်နေသူအမျိုးသမီးတစ်ဦးသေဆုံး

ဝယ်လင်တန် ဇူလိုင် ၁၃

နယ်သာလန်နိုင်ငံ ဆင့်မာတန်ကျွန်း၌ လေယာဉ်တစ်စင်း၏ ဂျက်အင်ဂျင်လေခွင်းအားကြောင့် အမျိုးသမီးတစ်ဦးနောက်လန်ကျကာ သေဆုံးသွားကြောင်း သိရသည်။

အဆိုပါဖြစ်စဉ်သည် ပင်လယ်နှင့်မိတာအနည်းငယ်သာကွာဝေးသည့် ပရင်ဆက်ဂျူလီယာနာနိုင်ငံတကာလေဆိပ်၌ ဖြစ်ပွားခြင်းဖြစ်သည်။ လေဆိပ်မှလေယာဉ်များထွက်ခွာစဉ်တွင် ကမ်းခြေ၌ရေဆော့ကစားနေသူများက လေဆိပ်ခြံစည်းရိုးအနီးကပ်၍ ကြည့်ရှုလေ့ရှိသည်။

အသက် ၅၇ နှစ်ရှိ အဆိုပါအမျိုးသမီးသည် လေယာဉ်မထွက်ခွာမီ ခြံစည်းရိုးကိုကိုင်ထားကြောင်း၊ လေယာဉ်ထွက်ခွာချိန်တွင် အင်ဂျင်လေခွင်းအားကြောင့် အမျိုးသမီးမှာ နောက်သို့လန်ကျကာ ခေါင်းနှင့်ကွန်ကရစ်ရိုက်မိပြီးနောက် ဒဏ်ရာပြင်းထန်စွာရရှိသည်။

ထို့နောက် ၎င်းအား ဆေးရုံသို့ပို့ဆောင်၍ဆေးဝါးကုသပေးခဲ့သော်လည်း နောက်ပိုင်းတွင် သေဆုံးသွားကြောင်း သိရသည်။

ဆင့်မာတန်ကျွန်းရှိ မာဟိုးကမ်းခြေသည် ပြည်ပခရီးသွားများ အများဆုံးလာရောက်အပန်းဖြေသည့် ကမ်းခြေဖြစ်ပြီး လေယာဉ်ပြေးလမ်းသည် မာဟိုးကမ်းခြေနှင့် ပေ ၁၆၀ သာကွာဝေးသည်။

ထိုကဲ့သို့လူသေဆုံးမှုဖြစ်စဉ်သည် ကမ်းခြေတွင်ရေဆော့ကစားနေသူများအနေဖြင့် လေယာဉ်ထွက်ခွာချိန်တွင် လေဆိပ်ခြံစည်းရိုးနားတွင် ရပ်မနေသင့်ကြောင်း သတိပေးပြသခြင်းပင်ဖြစ်သည်။

Ref: BBC

ပါကစ္စတန်၌ သေနတ်သမားများ၏ တိုက်ခိုက်မှုကြောင့် ရဲတပ်ဖွဲ့ဝင်လေးဦးသေဆုံး

ကွတ်တာ ဇူလိုင် ၁၃

ပါကစ္စတန်နိုင်ငံအနောက်တောင်ပိုင်းဒေသ၌ သေနတ်သမားများက ထိပ်တန်းရဲအရာရှိလိုက်ပါလာသောယာဉ်တစ်စီးကို ချုံခိုတိုက်ခိုက်ရာ ရဲအရာရှိနှင့်ရဲတပ်သားသုံးဦး သေဆုံးသွားကြောင်း ရဲတပ်ဖွဲ့မှ ပြောရေးဆိုခွင့်ရှိသူတစ်ဦးကပြောသည်။

အဆိုပါတိုက်ခိုက်မှုသည် ဇူလိုင် ၁၃ ရက်တွင် ဘာလူချီစတန်ပြည်နယ်၏ မြို့တော် ကွတ်တာမြို့၌ ဖြစ်ပွားခြင်းဖြစ်ကြောင်း ရဲတပ်ဖွဲ့မှပြောရေးဆိုခွင့်ရှိသူ ရှာဇာဒါဖာဟတ်က ပြောသည်။

ယင်းတိုက်ခိုက်မှုသည် ချာမန်းမြို့၌ သေနတ်သမားများက ခရိုင်ရဲမှူးကိုပစ်သတ်ပြီးနောက် ဖြစ်ပွားခြင်းဖြစ်သည်။

ပါကစ္စတန်နိုင်ငံ၌ လွန်ခဲ့သည့်နှစ်များစွာကတည်းက ဗုံးပေါက်ကွဲခြင်းနှင့် သေနတ်သမားများ၏တိုက်ခိုက်ခြင်းများ မကြာခဏဖြစ်ပွားကြောင်းနှင့် ယင်းတိုက်ခိုက်မှုများကို ပါကစ္စတန်တာလီဘန်များနှင့် အခြားသောအကြမ်းဖက်အဖွဲ့အစည်းများက လုပ်ဆောင်ကြောင်းသိရသည်။

ပါကစ္စတန်နိုင်ငံ၌ အကြမ်းဖက်တိုက်ခိုက်မှုများဖြစ်ပွားရခြင်းသည် အာဖဂန်နစ္စတန်နှင့် နယ်နိမိတ်ချင်းထိစပ်မှုရှိနေသည့်အပြင် တာလီဘန်နှင့် အယ်ကိုင်ဒါစစ်သွေးကြွများ၏ ပုန်းခိုရာနေရာဖြစ်နေသောကြောင့်ဖြစ်သည်။

Ref: ABC News

အများသိရန်ကြေညာခြင်း

တနင်္သာရီတိုင်းဒေသကြီး၊ ထားဝယ်ခရိုင်၊ လောင်းလုံးမြို့နယ်၊ ခန်းကြီးကျေးရွာအုပ်စု၊ ကွင်းအမှတ် ၅၅-088၊ ကွင်းအမည် ကြေးတိုင်မြင် ဦးပိုင်အမှတ် ၁၁၉/၁ ဧရိယာ ၂၀ ဧက/ဦးပိုင်အမှတ် ၁၃/၂၊ ဧရိယာ-၃. ၂၉ ဧက/ဦးပိုင်အမှတ် ၂၅/၂-ဧရိယာ ၁. ၇၃ ဧက/ဦးပိုင်အမှတ် ၁၂/၁၊ ဧရိယာ-၁. ၅၃ တို့မှာ ကျွန်တော် အမည်ဖြင့် လုပ်ပိုင်ခွင့်ရနှင့် ပုံစံ(7)ထွက်ရှိပြီးဖြစ်၍ မည်သူနှင့်မျှ မသက်ဆိုင်ပါ။ ကျေနပ်မှုမရှိက(၇)ရက်အတွင်း ကန့်ကွက်နိုင်ပါကြောင်း။

(ပုံ)ဦးအေးညွန့် ခန်းကြီးရွာ

အများသိရန်ကြေညာခြင်း

တနင်္သာရီတိုင်းဒေသကြီး၊ ထားဝယ်ခရိုင်၊ လောင်းလုံးမြို့နယ်၊ ခန်းကြီးကျေးရွာအုပ်စု၊ ကွင်းအမှတ် ၅၅-OSS၊ ကွင်းအမည် ကြေးတိုင်မြင် ဦးပိုင် ၁၁၉/၀ ဧရိယာ ၀. ၂၀၊ ကွင်းအမှတ် ၄၉၀-E၊ ကွင်းအမည်စွန်တောင်ပေါ် ဦးပိုင်အမှတ် ၅၄/၅ ဧရိယာ ၀. ၀၄ တို့မှာ ကျွန်တော် ဦးအေးညွန့်အမည်ပေါက် လုပ်ပိုင်ခွင့်ရ (G) စည်းကြပ်ခံမြေဖြစ်၍ မည်သူနှင့်မျှ မသက်ဆိုင်ပါ၍ မကျေနပ်သူရှိပါက (၇)ရက်အတွင်း ကန့်ကွက်နိုင်ပါကြောင်း။

(ပုံ)ဦးအေးညွန့် ခန်းကြီးကျေးရွာ

တရားဝင်ကြေညာခြင်း

ဧရာဝတီတိုင်းဒေသကြီး၊ မအူပင်ခရိုင်၊ ပန်းတနော်မြို့၊ ကျေးရွာအမည် မင်းဆယ် ကွင်းအမှတ် ဝ၄၇၊ ကွင်းအမည် ကလောင် ဦးပိုင်အမှတ် N 9 မြေလုပ်ကိုင်သူ ဦးထွန်းသိန်း ဧက ၅. ၂၀ လယ်မြေအမျိုးအစားမှာ ကျွန်တော် ဦးအောင်မြင့်၏ ဖခင်ဖြစ်သူ ဦးထွန်းသိန်း၏ လုပ်ပိုင်ခွင့်ရမြေဖြစ်ပါ၍ မည်သူနှင့်မျှ မသက်ဆိုင်ပါသောကြောင့် ကျေနပ်မှုမရှိပါက (၇)ရက်အတွင်း တရားဝင်ကန့်ကွက်ပါရန် ကြေညာအပ်ပါသည်။

(ပုံ)ဦးထွန်းသိန်း

သုံးပွဲဆက်နိုင်ပွဲပျောက်ဆုံးနေရခြင်းမှာ ကြံ့ခိုင်မှုပြဿနာကြောင့်ဟု ရှမ်းယူနိုက်တက်အသင်းနည်းပြချုပ်ဖွင့်ဟ

ရန်ကုန် ဇူလိုင် ၁၃

လက်ရှိချန်ပီယံရှမ်းယူနိုက်တက် ယူ-၂၁ အသင်းသည် ၂၀၁၇ မြန်မာနေရှင်နယ်လိဂ်ယူ-၂၁ ပြိုင်ပွဲတွင် သုံးပွဲဆက်နိုင်ပွဲပျောက်ဆုံးရခြင်းမှာ အသင်းကစားသမားများ၏ ကြံ့ခိုင်မှုပြဿနာကြောင့်ဖြစ်ကြောင်း နည်းပြချုပ် ဦးအောင်ကျော်ထွန်းကပြောသည်။

ရှမ်းယူနိုက်တက်ယူ-၂၁ အသင်းသည် ယမန်နေ့က ၂၀၁၇ မြန်မာနေရှင်နယ်လိဂ် ယူ-၂၁ ပွဲစဉ်တစ်ပွဲအဖြစ် အမှတ်ပေးဇယားထိပ်မှ ISPE (A) အသင်းနှင့် ယှဉ်ပြိုင်ကစားရာ ပွဲကစားချိန်ပထမပိုင်းတွင် မြတ်ထွန်းသစ်နှင့် ဇွဲသက်ပိုင်တို့၏ သွင်းဂိုးများဖြင့် ပွဲကို ဦးဆောင်ခွင့်ရရှိထားသော်လည်း ခြေပဂိုးများ ပြန်လည်ပေးခဲ့ရသောကြောင့် ပွဲအပြီးတွင် နှစ်ဂိုးစီသရေရလဒ်ဖြင့်သာ ကျေနပ်ခဲ့ရသည်။

ထို့ကြောင့် ရှမ်းယူနိုက်တက် ယူ-၂၁ အသင်းသည် သုံးပွဲဆက်နိုင်ပွဲ ပျောက်ဆုံးနေပြီး နှစ်ပွဲသရေ တစ်ပွဲရှုံးတွေ့ကြုံခဲ့ရခြင်းသည် ကြံ့ခိုင်မှုပြဿနာကြောင့်ဖြစ်ကြောင်း ဦးအောင်ကျော်ထွန်းကပြောသည်။

"ကျွန်တော်တို့အသင်းရဲ့ အဓိကပြဿနာက ကြံ့ခိုင်မှုပိုင်းဖြစ်နေတယ်။ ပွဲအတွင်း ကစားသမားတွေက ၇၀ ရာခိုင်နှုန်းလောက်ပဲ ကစားအားရှိတယ်။ ဒါကြောင့် စိတ်ဓာတ်ကို အကောင်းဆုံးမြှင့်တင်ထားပေမယ့် ကိုယ့်ဘက်က ဦးဆောင်ဂိုးသွင်းပြီး ကြံ့ခိုင်မှုပိုင်းမှာ အားနည်းနေလို့ ဂိုးတွေပြန်ပေးနေရတယ်။ ပြိုင်ပွဲကာလဆိုတော့ စိတ်ဓာတ်ပိုင်းကိုပဲ အဓိကမြှင့်တင်ပေးသွားမယ်။ လက်ကျန်ပွဲတွေမှာ အနိုင်ရဖို့ ပြင်ဆင်သွားမယ်" ဟု ဦးအောင်ကျော်ထွန်းကပြောသည်။

တီတီ

လေ့ကျင့်ရေးနှင့် ခြေစမ်းပွဲများယှဉ်ပြိုင်ကစားရန် မြန်မာအမျိုးသမီးဘောလုံးအသင်း ဂျပန်သို့ထွက်ခွာ

ရန်ကုန် ဇူလိုင် ၁၃

ဆီးဂိမ်းအကြိုပြင်ဆင်မှုအနေဖြင့် လေ့ကျင့်ရေးခရီးစဉ်အဖြစ် မြန်မာ့လက်ရွေးစင်အမျိုးသမီးဘောလုံးအသင်းသည် ယမန်နေ့ည ၁၁ နာရီက ရန်ကုန်အပြည်ပြည်ဆိုင်ရာလေဆိပ်မှ ဂျပန်နိုင်ငံသို့ထွက်ခွာသွားကြောင်း သိရသည်။

ဂျပန်နိုင်ငံသို့ လေ့ကျင့်ရေးခရီးစဉ်ထွက်ခွာသွားသည့် မြန်မာ့လက်ရွေးစင်အမျိုးသမီးဘောလုံးအသင်းကို မြန်မာနိုင်ငံဘောလုံးအဖွဲ့ချုပ် အမှုဆောင်အရာရှိချုပ် ဦးဘုန်းနိုင်ဇော်၊ အထွေထွေအတွင်းရေးမှူး ဦးကိုကိုသိန်း၊ တွဲဖက်အထွေထွေအတွင်းရေးမှူး၊ နည်းစနစ်ဒါရိုက်တာ ဦးတင်မြင့်အောင်နှင့် အမျိုးသမီးဘောလုံးကော်မတီဝင်များ လိုက်လံပို့ဆောင်ကြသည်။

(၂၉) ကြိမ်မြောက် မလေးရှားဆီးဂိမ်းပြိုင်ပွဲအတွက် ပြင်ဆင်မှုများ ပြုလုပ်နေသည့် မြန်မာ့လက်ရွေးစင်အမျိုးသမီးဘောလုံးအသင်းသည် ဂျပန်နိုင်ငံ၌ ဇူလိုင် ၁၃ ရက်မှ ၂၅ ရက်အထိ နေထိုင်လေ့ကျင့်မည်ဖြစ်သည်။

မြန်မာ့လက်ရွေးစင်အမျိုးသမီးဘောလုံးအသင်းသည် အဆိုပါလေ့ကျင့်ရေးခရီးစဉ်တွင် ဂျပန်အမျိုးသမီးဘောလုံးကလပ်အသင်းလေးသင်းနှင့် ခြေစမ်းပွဲလေးပွဲ ယှဉ်ပြိုင်ကစားမည်ဖြစ်သည်။ ခြေစမ်းပွဲစဉ်များအဖြစ် ဇူလိုင် ၁၆ ရက်တွင် အယ်လ်ဘီရက်ဇ်နီအီဂါတာအမျိုးသမီးဘောလုံးအသင်း၊ ဇူလိုင် ၁၉ ရက်တွင် ကိုကီတာအီလက်ရွေးစင်အမျိုးသမီးဘောလုံးအသင်း၊ ဇူလိုင် ၂၀ ရက်တွင် နီအီကတာကျန်းမာရေးနှင့် လူမှုရေးတက္ကသိုလ်အမျိုးသမီးအသင်း၊ ဇူလိုင် ၂၃ ရက်တွင် အယ်လ်ဘီရက်ဇ်နီအီဂါတာ အမျိုးသမီးယူ-၁၈ အသင်းတို့နှင့် ခြေစမ်းပွဲများယှဉ်ပြိုင်ကစားမည်ဖြစ်ကြောင်း သိရသည်။

တီတီ

ဆီးဂိမ်းပြိုင်ပွဲအတွက် လက်ရွေးစင်ဟောင်းများ ပြန်လည်ရွေးချယ်ရန် တိုက်ကွမ်ဒိုအဖွဲ့စီစဉ်

နေပြည်တော် ဇူလိုင် ၁၃

(၂၉) ကြိမ်မြောက် မလေးရှားဆီးဂိမ်းပြိုင်ပွဲအတွက် လေ့ကျင့်လျက်ရှိသော မြန်မာတိုက်ကွမ်ဒိုအဖွဲ့သည် လက်ရွေးစင်များရွေးချယ်ရာတွင် လက်ရွေးစင်ကစားသမားဟောင်းများကိုသာ ပြန်လည်ရွေးချယ်ရန် စီစဉ်နေကြောင်း သိရသည်။

လက်ရှိတွင် မြန်မာတိုက်ကွမ်ဒိုအားကစားအဖွဲ့ကို နေပြည်တော်၌ စခန်းသွင်းလေ့ကျင့်လျက်ရှိပြီး ဆီးဂိမ်းပြိုင်ပွဲတွင် အောင်မြင်မှုရရှိစေရေး အတွေ့အကြုံရှိသည့် ကစားသမားဟောင်းများကို ပြန်လည်ရွေးချယ်ရန်ဆုံးဖြတ်ခဲ့ခြင်းဖြစ်သည်။

မြန်မာတိုက်ကွမ်ဒိုအဖွဲ့အနေဖြင့် (၂၈) ကြိမ်မြောက် ဆီးဂိမ်းပြိုင်ပွဲတွင် အောင်မြင်မှုမရရှိခဲ့သောကြောင့် ယခုတစ်ကြိမ်ဆီးဂိမ်းပြိုင်ပွဲတွင် ဆုတံဆိပ်ရရှိရန်ရည်မှန်းထားပြီး ယင်းကဲ့သို့ ကစားသမားဟောင်းများကိုသာ ပြန်လည်ရွေးချယ်ကာ ယှဉ်ပြိုင်စေမည့်အပြင် ကစားသမားသစ်များကိုလည်း အတွေ့အကြုံကောင်းများရရှိရန် လက်ရွေးစင်ကစားသမားဟောင်းများနှင့် ပူးတွဲလေ့ကျင့်စေမည်ဖြစ်ကြောင်း သိရသည်။

MK

အာရှယူ-၂၃ ခြေစစ်ပွဲအတွက် ကြိုတင်လက်မှတ်များ ရောင်းချမည်

ရန်ကုန် ဇူလိုင် ၁၃

မြန်မာနိုင်ငံ၌ အိမ်ရှင်အဖြစ်လက်ခံကျင်းပမည့် အာရှယူ-၂၃ ခြေစစ်ပွဲအတွက် ကြိုတင်လက်မှတ်များကို ဇူလိုင် ၁၇ ရက်နှင့် ၁၈ ရက်တို့တွင် စတင်ရောင်းချပေးမည်ဖြစ်ကြောင်း မြန်မာနိုင်ငံဘောလုံးအဖွဲ့ချုပ်၏ သတင်းထုတ်ပြန်ချက်အရ သိရသည်။

ခြေစစ်ပွဲစဉ်အတွက် လက်မှတ်များကို နေရာသုံးခုခွဲ၍ ကြိုတင်ရောင်းချပေးမည်ဖြစ်ပြီး ရန်ကုန်မြို့ရှိ လှည်းတန်းစင်တာ၊ အောင်ဆန်းအားကစားကွင်းနှင့် သုဝဏ္ဏအားကစားကွင်းတို့၌ နံနက် ၉ နာရီတွင် စတင်ဝယ်ယူနိုင်မည်ဖြစ်သည်။

လက်မှတ်ဈေးနှုန်းများကို ရိုးရိုးတန်း ငွေကျပ် ၁၀၀၀၊ ၂၀၀၀ နှင့် အထူးတန်း ငွေကျပ် ၃၀၀၀ သတ်မှတ်ထားပြီး လက်မှတ်တစ်စောင်ဝယ်ယူရုံဖြင့် ပွဲစဉ်နှစ်ပွဲကြည့်ရှုနိုင်မည်ဖြစ်ကြောင်း သိရသည်။

မြန်မာယူ-၂၃ အသင်းသည် အာရှယူ-၂၃ ခြေစစ်ပွဲစဉ်၏ အုပ်စု(စ)တွင်ပါဝင်ပြီး ဩစတြေးလျ၊ စင်ကာပူ၊ ဘရူနိုင်းအသင်းတို့နှင့် တစ်အုပ်စုတည်းကျရောက်လျက်ရှိသည်။

အာရှယူ-၂၃ ခြေစစ်ပွဲစဉ်တွင် မြန်မာအသင်းပါဝင်သော အုပ်စု(စ)ပွဲစဉ်များကို ဇူလိုင် ၁၉ ရက်မှ ၂၃ ရက်အထိ သုဝဏ္ဏအားကစားကွင်း၌ ကျင်းပမည်ဖြစ်ကြောင်း သိရသည်။

တီတီ

၂၀၁၇ တိုင်းဒေသကြီးနှင့်ပြည်နယ် ဖိတ်ခေါ်စစ်တုရင်ချန်ပီယံရှစ်ပြိုင်ပွဲကျင်းပ

ရန်ကုန် ဇူလိုင် ၁၃

မြန်မာနိုင်ငံစစ်တုရင်အဖွဲ့ချုပ်က ကြီးမှူးကျင်းပသည့် ၂၀၁၇ တိုင်းဒေသကြီးနှင့်ပြည်နယ် ဖိတ်ခေါ်စစ်တုရင်ချန်ပီယံရှစ်ပြိုင်ပွဲကို ယမန်နေ့မှစတင်၍ ရန်ကုန်မြို့ အောင်ဆန်းအားကစားကွင်းရှိ မြန်မာနိုင်ငံစစ်တုရင်အဖွဲ့ချုပ်၌ ကျင်းပလျက်ရှိကြောင်း သိရသည်။

ယင်းပြိုင်ပွဲသည် ဖိတ်ခေါ်ပြိုင်ပွဲဖြစ်သောကြောင့် တိုင်းဒေသကြီးနှင့် ပြည်နယ်ပေါင်းစုံမှ ကစားသမားများပါဝင်ယှဉ်ပြိုင်ခဲ့ကာ ရန်ကုန်တိုင်းဒေသကြီးမှ ကစားသမားလေးဦးဖြင့် အများဆုံးယှဉ်ပြိုင်ခဲ့ကြသည်။ ထို့ပြင် အမျိုးသားအများစုဝင်ရောက်ယှဉ်ပြိုင်သည့်အနက် ရန်ကုန်တိုင်းဒေသကြီးကိုယ်စားပြုအဖြစ် အမျိုးသမီးတစ်ဦး ဝင်ရောက်ယှဉ်ပြိုင်ကြောင်း သိရသည်။

ပြိုင်ပွဲဝင်ကစားသမားများမှာ ပဲခူးတိုင်းဒေသကြီးကိုယ်စားပြု မျိုးကျော်လှိုင်၊ ရန်ကုန်တိုင်းဒေသကြီးကိုယ်စားပြု စိုင်းသူ၊ ဇော်ဦး၊ ဝေဖြိုး၊ မေစုလွင်၊ မွန်ပြည်နယ်ကိုယ်စားပြု မြင့်ဆွေ၊ မန္တလေးတိုင်းဒေသကြီး ကိုယ်စားပြု ကျော်လေးထိုက်၊ မင်းခိုင်ဦး၊ ဧရာဝတီတိုင်းဒေသကြီးကိုယ်စားပြု ရဲလင်းထိုက်၊ ကချင်ပြည်နယ်ကိုယ်စားပြု မျိုးဆွေ၊ ရှမ်းပြည်နယ်ကိုယ်စားပြု ဝင်းသန့်နှင့် စစ်ကိုင်းတိုင်းဒေသကြီးကိုယ်စားပြု မြင့်သီဟကျော်တို့ဖြစ်ကြသည်။

ပြိုင်ပွဲကို ဇူလိုင် ၁၂ ရက်မှ ၁၇ ရက်အထိ ၁၂ ဦး ပတ်လည်စနစ်ဖြင့် ကျင်းပလျက်ရှိပြီး ပထမဆုငွေကျပ် သုံးသိန်း၊ ဒုတိယဆုငွေကျပ် နှစ်သိန်း၊ တတိယဆုငွေကျပ် တစ်သိန်း၊ စတုတ္ထဆုငွေကျပ် ငါးသောင်း၊ ပဉ္စမဆုငွေကျပ် လေးသောင်း၊ ဆဋ္ဌမဆုငွေကျပ် သုံးသောင်းနှင့် ရမှတ်တူနေလျှင် အချိုးကျခွဲဝေပေးမည်ဖြစ်သည်။

ထို့ပြင် ထပ်ဆောင်းဆုကြေးငွေများအဖြစ် ၁၁ ပွဲကစား ရှုံးပွဲမရှိ ပထမရရှိပါက တောင်ကြီးမြို့မှ ဦးကိုကိုလေးက ဆုကြေးငွေကျပ် သုံးသိန်း၊ ၁၁ ပွဲကစား ၁၁ မှတ်ရာနှုန်းပြည့်စွမ်းဆောင်နိုင်လျှင် ကမ္ဘာ့အပျော်တမ်းစစ်တုရင်ချန်ပီယံ ဝင်းထွန်းက ဆုကြေးငွေကျပ် သုံးသိန်းနှင့် ၁၁ ပွဲကစား ရှုံးပွဲမရှိ ၁၀ မှတ်ရရှိသူအား Hmone 1 ECC Co.,Ltd. က ငွေကျပ် သုံးသိန်းထပ်မံချီးမြှင့်မည်ဖြစ်ကြောင်း သိရသည်။ တီတီ

သူရဲကောင်းဗိမာန်(နေပြည်တော်)ကို မိဘပြည်သူများလေ့လာနိုင်ရန် ဖွင့်လှစ်ထားရှိမည်

နိုင်ငံတော်၏အချုပ်အခြာအာဏာနှင့် နယ်မြေတည်တံ့ခိုင်မြဲရေးအတွက် တရားသောစစ်ပွဲများကိုဆင်နွှဲရင်း မိမိတို့၏အသက်ကိုပင် စွန့်လွှတ်စွန့်စားစွာပေးဆပ်ခဲ့ကြသည့် သူရဲကောင်းတစ်ဦးစီကို မော်ကွန်းတင်ကမ္ပည်းရေးထိုးထားရှိသော သူရဲကောင်းဗိမာန်(နေပြည်တော်)ကို ဖွင့်လှစ်ထားရှိပြီးဖြစ်ရာ မိဘပြည်သူများအနေဖြင့် နေ့စဉ်နံနက် ၁၀ နာရီမှ ည ၉ နာရီအထိ လာရောက်ကြည့်ရှုလေ့လာနိုင်ပါကြောင်း သတင်းကောင်းပါးအပ်ပါသည်။

ဝမ်းနည်းကြေကွဲခြင်း

ဘုရား၊ ရဟန်း၊ သိမ်၊ ကျောင်း ဒါယကာကြီး

ဦးအုန်းသိမ်း(ပေါက်ခေါင်းမြို့)

အသက်(၈၀)

ပဲခူးတိုင်းဒေသကြီး ပေါက်ခေါင်းမြို့နေ ဒေါ်သန်းသန်း၏ချစ်လှစွာသော ခင်ပွန်း၊ နေပြည်တော်နေ ဒုတိယဗိုလ်ချုပ်ကြီးမျိုးဇော်သိန်း+ဒေါ်ရွှေဝါတင်အုံးတို့၏ဖခင် ဦးအုန်းသိမ်းသည် ၁၂-၇-၂၀၁၇ ရက်နေ့ ည ၆း၀၀ နာရီတွင် ကွယ်လွန်သွားကြောင်းသိရှိရပါသဖြင့် မိသားစုနှင့်ထပ်တူထပ်မျှဝမ်းနည်းကြေကွဲရပါသည်။

ဗိုလ်ချုပ်မှူးကြီးမင်းအောင်လှိုင်နှင့်ဇနီး ဒေါ်ကြူကြူလှ

ဖခင်အမည်မှန်

ရေစကြိုမြို့နယ် ပခန်းငယ် အ. ထ. က ဒသမတန်း(ခ)မှ မသူသူဇင်၏ဖခင်အမည်မှန်မှာ ဦးဆန်းလွင်ဦး ၈/ရစက(နိုင်)၁၆၆၈၄၉ ဖြစ်ပါကြောင်း။

ဦးဆန်းလွင်ဦး

ဖခင်အမည်မှန်

နေပြည်တော်၊ ဥတ္တရသီရိမြို့နယ်၊ တောင်ညိုနေ မောင်ဟန်ပြည့်စုံ ဖခင် ဦးစိုးမြင့်၏ အမည်မှန်မှာ ဦးစိုးမြင့်ဦး ၁၃/လရန(နိုင်) ၀၀၇၃၁၀ ဖြစ်ပါကြောင်း။

ဦးစိုးမြင့်ဦး

အမည်ပြောင်းနှင့်မိခင်အမည်မှန်

ထားဝယ်ခရိုင်၊ သရက်ချောင်းမြို့နယ်၊ ချောင်းဝပြင်ရွာ၊ အ. ထ. က ချောင်းဝပြင် နဝမတန်းမှ မောင်ညီဘိုဘိုအောင်အား မောင်စစ်ထူးစံဟု ပြောင်းလဲခေါ်ဆိုပါရန်နှင့် မိခင်ဖြစ်သူ ဒေါ်ကွန်ကြည်၏အမည်မှန်မှာ ၆/ထဝန(နိုင်)၀၀၄၆၇၇ ကိုင်ဆောင်သူ ဒေါ်မြစိန်ဖြစ်ပါကြောင်း။

မောင်စစ်ထူးစံ၊ ဒေါ်မြစိန်

သွေးသည်အသက် အသက်သည်သွေး သင့်သွေးဖြင့် အသက်ကယ်ပါ

မိဘအမည်မှန်

ရေစကြိုမြို့နယ် အ. ထ. က(၁) ဒသမတန်းမှ မကြည်ကြည်လွင်၏မိဘအမည်မှန်မှာ ဦးအောင်မျိုးနိုင် ၈/ရစက(နိုင်)၁၄၁၆၁၂ နှင့် ဒေါ်စောမြင့်ဆွေ ၈/ရစက(နိုင်)၁၅၃၂၅၃ ဖြစ်ပါကြောင်း။ **ဦးအောင်မျိုးနိုင်-ဒေါ်စောမြင့်ဆွေ**

ပျောက်ဆုံးကြောင်း

မောင်ညွန့်ဝင်း (ဘ)ဦးကြွက်၏နိုင်ငံသားစိစစ်ရေးကတ်ပြား ၉/ပမန(နိုင်)၁၂၉၀၀၈ မှာ ခရီးသွားရင်းပျောက်ဆုံးသွားပါသဖြင့် တွေ့ရှိက အကြောင်းကြားပေးပါရန်။

ဖုန်း-၀၉-၂၅၀၇၇၅၂၂

အမည်ပြောင်း

နေပြည်တော်၊ ဇမ္ဗူသီရိမြို့နယ်၊ အောင်ဇမ္ဗူရပ်ကွက်၊ အမှတ်(၂၂)အခြေခံပညာအထက်တန်းကျောင်း၊ တက္ကသိုလ်ဝင်တန်း၊ ဒသမတန်း(B)တွင် တက်ရောက်ပညာသင်ကြားလျက်ရှိသော အဘ ဦးတင်သန်း၊ အမိဒေါ်ယဉ်ယဉ်စိုးတို့၏သား မောင်သူရအောင်အား အိမ်ထောင်စုလူဦးရေစာရင်းပါအရ မောင်သော်တာဟိန်းဟု ပြောင်းလဲခေါ်ဆိုပါရန်။ **မောင်သော်တာဟိန်း**

အမည်မှန်

နေပြည်တော်၊ အ. ထ. က(၅) တောင်ညို ဒသမတန်း(A)တွင် ပညာသင်ကြားနေသော အဘ ဦးညွန့်ဝင်း ၉/ပမန(နိုင်)၁၂၉၀၀၈ ၏သား မောင်အောင်မှန်ချစ်၏အမည်မှန်မှာ မောင်အာကာဝင်းနှင့် ဒသမတန်း(B)မှ မောင်ချမ်းမြေ့၏အမည်မှန်မှာ မောင်ချမ်းမြေ့အောင်ဖြစ်ပါကြောင်း။ **မောင်အာကာဝင်း မောင်ချမ်းမြေ့အောင်**

ဝမ်းနည်းကြေကွဲခြင်း

ဘုရား၊ ရဟန်း၊ သိမ်၊ ကျောင်း ဒါယကာကြီး

ဦးအုန်းသိမ်း(ပေါက်ခေါင်းမြို့)

အသက်(၈၀)

ပဲခူးတိုင်းဒေသကြီး ပေါက်ခေါင်းမြို့နေ ဒေါ်သန်းသန်း၏ချစ်လှစွာသော ခင်ပွန်း၊ နေပြည်တော်နေ ဒုတိယဗိုလ်ချုပ်ကြီးမျိုးဇော်သိန်း+ဒေါ်ရွှေဝါတင်အုံးတို့၏ဖခင် ဦးအုန်းသိမ်းသည် ၁၂-၇-၂၀၁၇ ရက်နေ့ ည ၆း၀၀ နာရီတွင် ကွယ်လွန်သွားကြောင်းသိရှိရပါသဖြင့် မိသားစုနှင့်ထပ်တူထပ်မျှဝမ်းနည်းကြေကွဲရပါသည်။

တပ်မတော်(ကြည်း၊ ရေ၊ လေ)မိသားစု

ဖခင်အမည်မှန်

ရေစကြိုမြို့ စိတ္တသုခ အ. ထ. က ဒသမတန်း(A)မှ မခင်ချောချောနိုင်၏ဖခင် ဦးဝင်းနိုင်၏အမည်မှန်မှာ ဦးဆွေမြင့် ၈/ရစက(နိုင်) ၀၀၆၉၁၇ ဖြစ်ပါကြောင်း။

ဦးဆွေမြင့်

ဖခင်အမည်မှန်

မကွေးတိုင်းဒေသကြီး ပေါက်မြို့နယ်၊ ရေပြာ အ. ထ. က ဒသမတန်း(B)မှ မောင်ဝေတိုးကျော်၏ဖခင်အမည်မှန်မှာ ဦးကြီးအေး ၈/ပမန(နိုင်)၁၆၉၀၁၈ ဖြစ်ပါကြောင်း။

ဦးကြီးအေး

မိဘအမည်မှန်

ထားဝယ်ခရိုင်၊ လောင်းလုံမြို့နယ်၊ ဝိန်ခြောတာရွာနေ အ. ထ. က ရေဖြူ ဆဋ္ဌမတန်း(A)မှ မစန္ဒာမိုး၏မိဘ ဦးဝင်း-ဒေါ်အေးရွှေ၏ အမည်မှန်မှာ ဦးခင်မောင်ညို-ဒေါ်လုံလုံအေး ၆/လလန(နိုင်) ၁၃၆၆၅၄ ဖြစ်ပါကြောင်း။

ဦးခင်မောင်ညို-ဒေါ်လုံလုံအေး

ဖခင်အမည်မှန်

မွန်ပြည်နယ်၊ ရေးမြို့ အစင်စုံပြကျေးရွာ (အ. ထ. က) သတ္တမတန်းမှ မောင်လင်းယံထက်၏ ဖခင်အမည်မှန်မှာ ဦးကိုကိုမောင် ၁၀/ ရမန(နိုင်)၂၃၆၄၉၂ ဖြစ်ပါကြောင်း။

ဦးကိုကိုမောင်

အများသိစေရန်

အဘ ဦးဘယ်နဲ့တဲတို့၏သမီး နော်အန်ဂျလင်းနော ကိုင်ဆောင်သည့် မှတ်ပုံတင်အမှတ်မှာ ၃/သတန(နိုင်)၀၁၅၄၁၉ ဖြစ်ပါသည်။

နော်အန်ဂျလင်းနော

ဖခင်အမည်မှန်

မကွေးတိုင်းဒေသကြီး၊ ပေါက်မြို့နယ်၊ ရေပြာ အ. ထ. က နဝမတန်း(A)မှ မောင်ကျော်မင်းခန့်၏ဖခင်အမည်မှန်မှာ ဦးလှမင်းအောင် ၈/ပမန(နိုင်)၀၉၂၀၃၆ ဖြစ်ပါကြောင်း။

ဦးလှမင်းအောင်

မိခင်အမည်မှန်

မွန်ပြည်နယ်၊ ရေးမြို့ အာယုတောင် (အ. ထ. က) သတ္တမတန်း(က)မှ ကျောင်းဝင်အမှတ် ၄၁၆၈၊ မောင်အောင်ပိုင်ထက်၏မိခင်အမည်မှန်မှာ ဒေါ်ခင်သန်းမော် ၁၀/ရမန(နိုင်) ၁၁၀၄၆၇ ဖြစ်ပါကြောင်း။ **ဒေါ်ခင်သန်းမော်**

အမည်မှန်

ဦးကျော်ခွန်၏သမီး တာလေ(အ. ထ. က) သတ္တမတန်း(B)မှ မဒီဘောရာ၏ အမည်မှန်မှာ မဒီဘောလာဖြစ်ပြီး ဆဋ္ဌမတန်း(B)မှ မရွှေဒီ၏ အမည်မှန်မှာ မရွှေတီဖြစ်ပါကြောင်း။

မဒီဘောလာ၊ မရွှေတီ

ဖခင်အမည်မှန်

ပဲခူးတိုင်းဒေသကြီး ပဲခူးမြို့နယ်၊ ဖျင်ပုံကြီး၊ အ. ထ. က ကျောင်း အဋ္ဌမတန်း(C)မှ မနှင်းနွေလင်း၊ ပဥ္စမတန်း(B)မှ မောင်မင်းထက်နိုင် ဒုတိယတန်း(A)မှ မောင်သန်းမြို့အောင် တို့၏ဖခင် ဦးထွန်းထွန်းဇော်၏ အမည်မှန်မှာ ဦးထွန်းထွန်း ၇/ပခန(နိုင်)၂၁၃၉၇၆ ဖြစ်ပါကြောင်း။

ဦးထွန်းထွန်း

အမည်ပြောင်း

နေပြည်တော်၊ ဥတ္တရသီရိမြို့နယ်၊ အ. ထ. က (တောင်ညို)နဝမတန်းတွင် ပညာသင်ကြားနေသော အဘ ဦးစင်းနိုင် ၁၀/ဘလန(နိုင်) ၀၂၅၄၈၆ ၏သမီး မသန့်တင်အောင်အား မသက်ဖူးငုံဟုပြောင်းလဲခေါ်ဆိုပါရန်။ **မသက်ဖူးငုံ**

ဖခင်အမည်မှန်

မကွေးတိုင်းဒေသကြီး၊ ပေါက်မြို့နယ်၊ ရေပြာ အ. ထ. က နဝမတန်း(D)မှ မသင်းသင်းမြတ်၏ဖခင်အမည်မှန်မှာ ဦးစောနိုင် ၈/ပမန(နိုင်)၀၁၈၀၃၃ ဖြစ်ပါကြောင်း။

ဦးစောနိုင်

တစ်ဦးတည်းဖြစ်ကြောင်း

ကော့ကရိတ်မြို့နယ်၊ နဘူး အ. ထ. က ၂၀၁၆/၁၇ ပညာသင်နှစ် ဒသမတန်း(B)မှ နော်ဝါဝါထွန်း၏ မိခင် ၃/ကကရ(နိုင်)၂၅၅၀၂၆ မှာ ဒေါ်ဖါဗို(ခ)ဒေါ်ငွေငွေမြင့် တစ်ဦးတည်းဖြစ်ပါကြောင်း။ **ဒေါ်ဖါဗို(ခ)ဒေါ်ငွေငွေမြင့်**

တစ်ဦးတည်းဖြစ်ကြောင်း

ထားဝယ်ခရိုင်၊ သရက်ချောင်းမြို့နယ်၊ ဆီဒတ်ရွာနေ ၆/သရခ(နိုင်)၀၄၄၆၇၇ ကိုင်ဆောင်သူ ဒေါ်ပုလု(ခ)ဒေါ်စိန်ရီမှာ တစ်ဦးတည်းဖြစ်ပါကြောင်း။

ဒေါ်ပုလု(ခ)ဒေါ်စိန်ရီ

ဖခင်အမည်မှန်

မွန်ပြည်နယ်၊ ရေးမြို့၊ အ. ထ. က(၂) သတ္တမတန်း(ခ)မှ ကျောင်းဝင်အမှတ် ၈၀၃၆/၁၀ မဖူးဝါဆို၏ ဖခင်အမည်မှန်မှာ ဦးစိုးမိုးအောင် ၁၀/ရမန(နိုင်)၁၁၇၃၉၀ ဖြစ်ပါကြောင်း။ **ဦးစိုးမိုးအောင်**

တစ်ဦးတည်းဖြစ်ပါကြောင်း

အ. ထ. က(၅)၊ တောင်ညို ဒသမတန်းတွင် ပညာသင်ကြားနေသော အဘ ဦးအုန်းကျော် ၉/ပမန(နိုင်)၁၉၃၉၄၄ ၏သမီးဖြစ်သူ မလဲ့လဲ့ဦးနှင့် မလင်းလဲ့ဦးမှာ တစ်ဦးတည်းဖြစ်ပါကြောင်း။ **မလဲ့လဲ့ဦး(ခ)မလင်းလဲ့ဦး**

တစ်ဦးတည်းဖြစ်ပါကြောင်း

နေပြည်တော်ကောင်စီနယ်မြေ ဥတ္တရသီရိမြို့နယ် အ. ထ. က တောင်ညိုတွင် ပညာသင်ကြားနေသော ဒသမတန်း(A)မှ မလှယဉ်တင့်နှင့် ဆဋ္ဌမတန်း(C)တွင် ပညာသင်ကြားနေသော မအိသဇင်တို့၏ဖခင် ဦးသန်းဇော်(ခ)ဦးသန်းဇော်ဝင်း ၃/ဘအန(နိုင်)၀၀၂၅၄၄ မှာ တစ်ဦးတည်းဖြစ်ပါကြောင်း။

ဦးသန်းဇော်(ခ)ဦးသန်းဇော်ဝင်း

ဖခင်အမည်မှန်

ထားဝယ်ခရိုင်၊ ရေဖြူမြို့၊ (ခ)ရပ်ကွက်၊ အ. ထ. က ရေဖြူ အဋ္ဌမတန်း(B)မှ မနိုင်သဇင်မိုး၏ဖခင် ဦးကျော်ဝင်း၏အမည်မှန်မှာ ဦးကြာဝင်း ၆/ရဖန(နိုင်)၀၅၃၅၇၉ ဖြစ်ပါကြောင်း။ **ဦးကြာဝင်း**

အမည်ပြောင်း

မွန်ပြည်နယ်၊ ဘီးလင်းမြို့နယ်၊ ကင်းရွာ အ. ထ. ကကျောင်း ဒသမတန်း(A)မှ အဘ ဦးစံမြင့်၏သား မောင်ပိုပိုချစ်အား မောင်ကိုကိုချစ်ဟု ပြောင်းလဲခေါ်ဆိုပါရန်။

မောင်ကိုကိုချစ်

ပျောက်ဆုံးကြောင်း

မရွှေရည်လင်း(ဘ)ဦးထွန်းမြင့် ၃/ဘအန(နိုင်)၂၉၇၇၈၄ ကိုင်ဆောင်သူ၏ နိုင်ငံကူးလက်မှတ်အမှတ်(မှတ်မိ)မှာ ပျောက်ဆုံးသွားပါသဖြင့် တွေ့ရှိက အကြောင်းကြားပေးပါရန်။

ဖုန်း-၀၉-၂၅၀၀၆၀၄၂

ဘုရား၊ ရဟန်း၊ ကျောင်း၊ မုခ်ဦး ဒါယကာကြီး

ဦးလှစိုး(မြန်မာ့မီးရထား-ငြိမ်း) (၆၃)နှစ်

ရန်ကုန်မြို့၊ ကြည့်မြင်တိုင်မြို့နယ်၊ အိုးဘိုရပ်ကွက်၊ ရုံးကြီးလမ်း၊ အမှတ်(၁၄)နေ (ဦးမောင်ကို-ဒေါ်စန်းစီ)တို့၏သား၊ (ဦးထွန်းအေး-ဒေါ်ချစ်မြ)တို့၏သားသမက်၊ ဦးလှသိန်း-ဒေါ်လှမြင့်၊ ဦးတင်ထွန်း-ဒေါ်တင်တင်မြင့်၊ ဦးရွှေထွန်း-(ဒေါ်အေးမြင့်)တို့၏မောင်၊ (ဒေါ်စမ်းစမ်းနွဲ့) ဒေါ်ဝါတို့၏အစ်ကို၊ ကိုဘုန်းထက်အောင်-မမွန်မွန်သက်၊ မဆုရတနာမွန်တို့၏ဖခင်၊ မောင်ခေတ်ဘုန်းကို၊ မောင်ညီခေတ်ဘုန်းတို့၏အဘိုး၊ ဒေါ်အေးအေးမြင့်၏ခင်ပွန်းသည် ၁၂-၇-၂၀၁၇(ဗုဒ္ဓဟူးနေ့) နံနက် ၃း၂၀ နာရီတွင် ကွယ်လွန်သွားပါသဖြင့် ၁၄-၇-၂၀၁၇(သောကြာနေ့) ညနေ ၃ နာရီတွင် ထိန်ပင်သုသာန်သို့ ပို့ဆောင်မီးသင်္ဂြိုဟ်ပါမည်။

ကျန်ရစ်သူမိသားစု

တပ်မတော်ကာကွယ်ရေးဦးစီးချုပ် ဗိုလ်ချုပ်မှူးကြီးမင်းအောင်လှိုင် ဗီဇာခါပတ်တနမ်မြို့ရှိ ရေတပ်လေ့ကျင့်ရေးသင်တန်းကျောင်းသို့သွားရောက်လေ့လာ

နေပြည်တော် ဇူလိုင် ၁၃

အိန္ဒိယနိုင်ငံတွင် ချစ်ကြည်ရေးခရီးရောက်ရှိနေသည့် တပ်မတော်ကာကွယ်ရေးဦးစီးချုပ် ဗိုလ်ချုပ်မှူးကြီးမင်းအောင်လှိုင်ဦးဆောင်သော မြန်မာ့တပ်မတော်ချစ်ကြည်ရေးကိုယ်စားလှယ်အဖွဲ့သည် ယနေ့နံနက်ပိုင်းတွင် ဗီဇာခါပတ်တနမ်မြို့ရှိ ရေတပ်လေ့ကျင့်ရေးသင်တန်းကျောင်းသို့ သွားရောက်လေ့လာကြရာ ကျောင်းအုပ်ကြီး Commanding Officer Captain Mukyl Surange နှင့် တာဝန်ရှိသူများက ကြိုဆိုနှုတ်ဆက်ကြသည်။

ဦးစွာ တပ်မတော်ကာကွယ်ရေးဦးစီးချုပ် ဗိုလ်ချုပ်မှူးကြီးမင်းအောင်လှိုင်က သင်တန်းကျောင်း၌တက်ရောက်နေကြသည့် မြန်မာ့တပ်မတော်(ရေ)မှ အရာရှိ စစ်သည်များအား တွေ့ဆုံအမှာစကားပြောကြားရာတွင် မြန်မာ့တပ်မတော်အနေဖြင့် တပ်မတော်(ရေ)၏ စွမ်းအားမြှင့်တင်ရန် ခေတ်မီတပ်မတော် ရေတပ်တည်ဆောက်ရန်အတွက် လူ့စွမ်းအားအရင်းအမြစ်များကို ပြည်တွင်း၊ ပြည်ပသင်တန်းများစွာ စေလွှတ်တက်ရောက်လေ့ကျင့်ပေးနေကြောင်း၊ ယင်းသင်တန်းများသည် အချိန်၊ လုပ်အား၊ ငွေကြေးများ ရင်းနှီးမြှုပ်နှံဆောင်ရွက်ရခြင်းဖြစ်၍ အကျိုးရှိအောင်လေ့ကျင့်လုပ်ဆောင်ရန်လိုကြောင်း၊ သက်ဆိုင်ရာနည်းပြများ၏ သင်ကြားပို့ချချက်များကို အလေးထား၍ ကြိုးစားအားထုတ်လေ့လာကြရမည်ဖြစ်ကြောင်း၊ သင်တန်း၏စည်းမျဉ်းစည်းကမ်းများနှင့် နယ်မြေဒေသ၏ယဉ်ကျေးမှုဓလေ့ထုံးစံများကို လေးစားလိုက်နာကြရမည်ဖြစ်ကြောင်း၊ ရာသီဥတုအပေါ် မူတည်၍ သင့်တင့်မျှတသည့် စားသောက်နေထိုင်မှု သွားလာလှုပ်ရှားမှုများဖြစ်စေရေး သင်တန်းသားတစ်ဦးတစ်ယောက်ချင်း ဝတ်စားဆင်ယင်မှုမှစ၍ ပြုမူပြောဆိုမှုများသည် မိမိတပ်ဖွဲ့အတွက်၊ မိမိတပ်မတော်အတွက်၊ မိမိနိုင်ငံအတွက် ဂုဏ်သိက္ခာကိုစောင့်ထိန်း၍ ပြုမူလုပ်ဆောင်ရေးတို့အား

စာမျက်နှာ ၁၆ ကော်လံ ၁ ★

တပ်မတော်ကာကွယ်ရေးဦးစီးချုပ် ဗိုလ်ချုပ်မှူးကြီးမင်းအောင်လှိုင် ဗီဇာခါပတ်တနမ်မြို့ရှိ ရေတပ်လေ့ကျင့်ရေးသင်တန်းကျောင်း၌ တက်ရောက်နေကြသည့် မြန်မာ့တပ်မတော်(ရေ)မှ အရာရှိ စစ်သည်များအား တွေ့ဆုံအမှာစကားပြောကြားစဉ်။

နေ့စဉ်နာရီဝက်ခန့်ပုံမှန်လမ်းလျှောက်ပါက ရောဂါဘယများကင်းစင်၍ သက်ရှည်ကျန်းမာစေမည်။

မုံရွာမြို့၌ မြစ်ရေသတိပေးချက် အနီရောင်သတ်မှတ်ကာ ရေကာင်းများဖြင့်စောင့်ကြည့်လျက်ရှိ

မုံရွာ ဇူလိုင် ၁၃

ချင်းတွင်းမြစ်ရေသည် မုံရွာမြို့၏ စိုးရိမ်ရေမှတ် ၁၀၀၀ စင်တီမီတာအထက်သို့ကျော်လွန်ရောက်ရှိလျက်ရှိရာ မြစ်ရေသတိပေးချက် အနီရောင်အဖြစ်သတ်မှတ်ကာ ချင်းတွင်းမြစ်ကမ်းတစ်လျှောက်တွင် ရေကာင်းများဖြင့် စောင့်ကြည့်လျက်ရှိကြောင်း သိရသည်။

ချင်းတွင်းမြစ်ရေသည် နှစ်စဉ်မိုးရာသီတွင် အထက်ပိုင်းဒေသများ၌ မိုးသည်းထန်စွာရွာသွန်းသဖြင့် မြစ်ရေကြီးမြင့်မှုများဖြစ်ပေါ်လျက်ရှိရာ ၂၀၁၆ ခုနှစ် မိုးရာသီတွင် ချင်းတွင်းမြစ်ရေသည် မုံရွာမြို့၌အမြင့်ဆုံးရေမှတ်အဖြစ် ၁၀၆၄ စင်တီမီတာအထိ မြင့်တက်ခဲ့ကြောင်းသိရသည်။

"နှစ်စဉ်မိုးရာသီမှာ မြစ်ရေကြီးမြင့်မှုရှိတယ်။ ဒီနှစ်မှာတော့ မုံရွာမြို့နယ်အတွင်းမှာ မြစ်ရေတား တာပေါင်တွေကို အဆင့်မြှင့်တင်မှုတွေလုပ်ဆောင်ထားတယ်။ မုံရွာမြို့မှာ စိုးရိမ်ရေမှတ် ၁၀၀၀ စင်တီမီတာအထက်ကို ကျော်လွန်ခဲ့တာ အခုဆို ခြောက်ရက်ရှိသွားပြီ။ ကျေးရွာတွေနဲ့ မြို့ပေါ် ရပ်ကွက်ကပြည်သူတွေ စိုးရိမ်မှုမဖြစ်စေရေးအတွက် အခုလည်းမြစ်ရေသတိပေးချက်ကို အနီရောင်အဆင့်သတ်မှတ်ပြီး ရေကာင်းတွေနဲ့ စောင့်ကြပ်ကြည့်ရှုနေပါတယ်။

စာမျက်နှာ ၁၁ ကော်လံ ၄ ●

မြန်မာ ယူ-၂၂ အသင်း ဆီးဂိမ်းအိမ်ရှင် မလေးရှားအသင်းကို ခြေစမ်းပွဲတွင်ရှုံးနိမ့်

ရန်ကုန် ဇူလိုင် ၁၃

ဆီးဂိမ်းပြိုင်ပွဲနှင့် အာရှ ယူ-၂၃ ခြေစစ်ပွဲအတွက် လေ့ကျင့်ပြင်ဆင်မှုများပြုလုပ်နေသည့် မြန်မာ ယူ-၂၂ အသင်းနှင့် မလေးရှား ယူ-၂၂ အသင်းသည် ယနေ့ညပိုင်းတွင် မလေးရှားနိုင်ငံရှိ ရှာအလမ်ကွင်း၌ ခြေစမ်းပွဲယှဉ်ပြိုင်ကစားရာ မြန်မာအသင်းသည် ၂ ဂိုး-ဂိုးမရှိဖြင့် ရှုံးနိမ့်ခဲ့သည်။

မြန်မာအသင်းသည် အမာခံကစားသမားများနှင့် အရန်ကစားသမားများကို တွဲဖက်အသုံးပြုခဲ့ပြီး တိုက်စစ်တွင် အဓိကကစားသမား အောင်သူကို ပွဲအစတွင်မသုံးဘဲ ရှွေကိုနှင့် အောင်ကောင်းမာန်အတွဲကို အသုံးပြုခဲ့သည်။ မြန်မာအသင်း၏ ပွဲထွက်လူစာရင်းတွင် ဘုန်းသစ္စာမင်း(ဂိုး)၊ နန်းဝေမင်း၊ သောင်လျှပ်ထန်၊ သီဟထက်အောင်၊ နန္ဒကျော်၊ ရဲရင့်ထွန်း၊ စည်သူအောင်၊ ရန်နိုင်ဦး၊ ရန်ပိုင်စိုး၊ ရှွေကို၊ အောင်ကောင်းမာန်တို့ဖြင့် ပွဲထွက်ခဲ့သည်။

အိမ်ရှင်မလေးရှားအသင်းသည် ပွဲစကတည်းက တိုက်စစ်ဖွင့်ကစားခဲ့သလို မြန်မာအသင်းမှာလည်း ခံစစ်အားပြုကစားဘဲ အပြန်အလှန်တိုက်စစ်ဆင်ခဲ့သည်။ ၁၂ မိနစ်တွင် ရှွေကို အပိုင်အခွင့်အရေးအသုံးမချနိုင်ခဲ့သလို

စာမျက်နှာ ၁၆ ကော်လံ ၄ ■

ဆီးဂိမ်းပြိုင်ပွဲအတွက် လက်ရွေးစင်ဟောင်းများ ပြန်လည်ရွေးချယ်ရန် တိုက်ကွမ်ဒိုအဖွဲ့စီစဉ်

စာ - ၃၀ သို့

မောင်တောမြို့နယ်၌ ဓားကိုယ်စီကိုင်ဆောင်ထားသည့် မသင်္ကာသူ နှစ်ဦး ဖမ်းဆီးရမိ

စာ - ၂၅ သို့

၂၀၁၇ တိုင်းဒေသကြီးနှင့် ပြည်နယ် ဖိတ်ခေါ်စစ်တုရင် ချန်ပီယံရှစ်ပြိုင်ပွဲကျင်းပ

စာ - ၃၀ သို့